臺灣日日新報 夕刊 十二月二十八日

帝國、英に嚴重抗議
重光大使英外相と會見
照國丸事件も通告

【ロンドン二十七日發同盟】重光駐英大使は二十七日本國政府の訓令に基き外務省にハリファックス外相を訪問「ドイツ輸出品の公海上における拿捕に關するイギリス政府の措置は國際法における報復手段の限度を逸したものである且つイギリス政府自身が從來聲明し來つた解釋にも違反するものである旨の嚴重抗議を提示した、重光大使は右と同時に照國丸爆沈事件に關しイギリス政府の責任ある説明を求め問題の機雷がイギリス側のものなること判明した際は日本政府はイギリス政府に對し同事件により生じた損害の賠償を求めるであらうと通告した

（寫眞上は重光大使、下はハリファックス英外相）

最善の考慮を拂ふ（英外相の回答）

【ロンドン二十七日發同盟】重光駐英大使は二十七日午後ハリファックス外相を訪問イギリス政府のドイツ輸出品拿捕措置に對し文書をもつて強硬抗議を提出したが右抗議に對してハリファックス外相は「イギリス政府としては飽くまでドイツの輸出貿易を阻止せねばならぬが右措置によつて受ける日本の打撃に對しては最善の考慮を拂ふ考へである」と答へいづれ近く正式に回答する旨を約した

佛國にも嚴重抗議

【パリ二十七日發同盟】宮崎駐佛代理大使は二十七日フランス外務省にショーブエル極東部長を訪問フランス政府が今回イギリス政府とともに實施に決定したドイツ輸出品拿捕措置は日本の通商權益の侵害であると嚴重抗議するとともに國際法によつて保障された中立國の平和的通商權益につきフランス側の考慮を要請した通牒を手交した

獨輸出品拿捕勅令
あす公布 實施は數日延期

【ロンドン二十七日發同盟】英國皇帝ジョージ六世陛下には二十七日午前ドイツ輸出品拿捕に關する勅令に署名をすませられたがこの勅令は愈々二十八日一般に發表されることとなつた、然し官邊の漏らす所に依ればこの實施は數日間延期されることとなつた模様で此間に英國政府は各中立國から提示された抗議申入れの内容を檢討し同時にこの封鎖措置が中立國貿易に與へる影響を緩和する方法を研究する筈である

米國は靜觀

【ワシントン二十七日發同盟】イギリス政府のドイツ輸出品拿捕に關する勅令は愈々二十八日公布の運びとなつたがハル國務長官は二十七日新聞記者團との會見に際しで右に對するアメリカ政府の態度に關し

アメリカは國際法の規定に基く一切の權利を留保し成行きを注視せんとしてゐる

と語つた

瑞典、獨に抗議
獨機雷の敷設で

【ストックホルム二十七日發同盟】交戰國の機雷に觸れ沈沒する中立國船舶の數は最近頓に激増し各國ともに通商の安全が脅かされるに至つたが、スエーデン外務省は二十七日駐スエーデン・ドイツ代理公使に對しドイツがスエーデン海岸に機雷を敷設しスエーデン領海を侵犯した事實に對し嚴重抗議し併せてスエーデン政府は船舶の損害に對する賠償要求の權利を留保する旨通告した、最近ドイツ側はスエーデン海岸を距たる三海里の水面にまで機雷原を敷設したと傳へられ、既にスエーデン汽船數隻が觸雷、沈沒となつてゐる

佛も拿捕措置強行

【パリ二十七日發同盟】英佛兩國のドイツ輸出品拿捕措置に關する英國政府の勅令は樞密院會議の承認を經て二十八日一般に發表されることになつたがフランス政府も殆んどこれと時を同じくしてこれに關する大統領令を發表する筈である、一方中立各國就中、日本、ベルギー、オランダの三國はフランス政府にも右措置に對して既に抗議を提出したがフランス政府當局では未だ右に關し公式見解の發表を差控へてゐる、然しフランス政府としてはドイツに對し效果的な封鎖を實施するため飽くまでも拿捕措置を實施する決意を固めてゐるが、唯實施に當つては中立國貿易の蒙るべき損害を出來るだけ減少すべく最大の努力を拂ふこととならう

保險金額は莫大
海上保險業者近く陳情

【東京二十八日發同盟】第二次歐洲大戰勃發以來英國よりドイツ並にベルギー、オランダ等ドイツ接壤中立國向け貨物で英佛兩國に依り差押へ拘留されたものは多額に上り目下英佛兩國の拘禁審判所において審理中であるがこの内大部分に就ては現行國際法に依れば商品の沒收は違法行爲と認められるので帝國政府は英佛兩國に對し嚴重抗議を發し目下拘留貨物の解放方を交渉中である、然し民間海上保險業者としても成行を重視し右に關する保險金額を調査中であつたが、日本船積荷のみで大體五百萬圓以上に上るものと算定せられ、これに本邦保險業者が引受けに依る外國船積荷を加算すれば莫大なる金額に達するものと見られ依つて民間保險業者は近く外務當局に對し英佛側との交渉に萬全を期せられたき旨陳情することとなつた

愛蘭海上で交戰
ドイッチュランド號に英船ラ號は擊沈さる

【ロンドン二十八日發同盟】ドイツ袖珍戰艦ドイッチュランド號の大西洋出撃說は兼ねて一般の注意を惹いてゐたが二十二日沈沒した英國假裝巡洋艦ラワルピンディ號(一六、六九七噸)はドイッチュランド號に依り擊沈されたことが判明し二十八日海軍省から左の如く發表された

假裝巡洋艦ラワルピンディ號は去る廿二日午後二時全景アイルランド南方海上に於てドイツ袖珍戰艦ドイッチュランド號外一隻の艦隊を發見これと三十分以上に亘り交戰の後遂に擊沈された

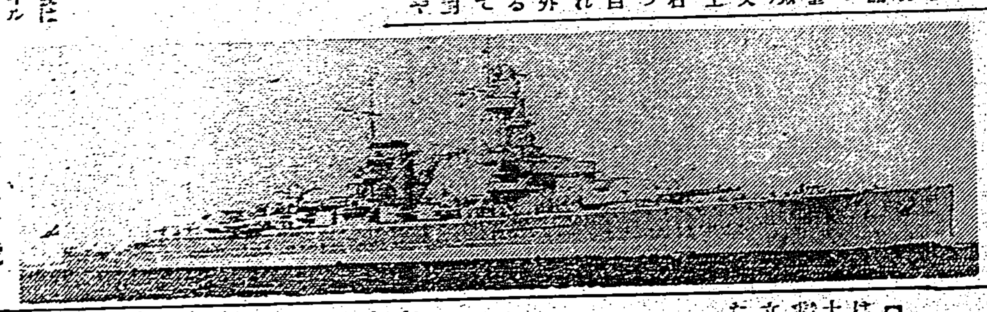

ドイチュランド號

北支治安明朗化へ
一段と拍車を掛く

【北京二十七日發同盟】山西省北部に蠢動する敵共產軍殲滅戰に參加の部隊は山嶽重疊たる大行山脈の嶮を蹴ち寒風積雪を物ともせず猛進を續け、二十五日北上進擊の柳川部隊が敵最大據點阜平を占領したのをはじめ南下進擊の石黑部隊は阜平東北十五粁小覺子に、同〇〇部隊は阜平北方二十五粁河西に進出し、一方吉野部隊は阜平西方二小肝安子鎮に、太田部隊は阜平西方二十五粁吳王口に進出、更に北西進擊の新與、西南方進擊の山本各部隊も夫々阜平盆地に迫り阜平を中心とする敵據點を悉く占據した、斯くて中國共產軍の北部前進據點大掃清は茲に成り約一万五千の敵は完膚なきまでに潰亂せしめられ敵軍官學校、兵器製造所其他の諸機關を悉く覆滅した

共產軍の大肅清成る
阜平附近 敵據點盡く占據

【北京二十七日發同盟】零下三十度の嚴寒積雪を冒して敢行された北支共產地區の掃蕩戰は二十五日の阜平陥落により殲滅の一段階を達成するに至つたが同地區は盛に掃蕩を見た五台、淶安に次ぎ共產軍の占領地域内に殘された共產軍の唯一最大の軍事的、政治的根據地であつた、從つて同地區における軍政兩方面の指導者は中共一流の人物を網羅し總指揮聶榮臻、政治部長舒同、邊區政府主席宋劭文等を配置し朱德直系の第百二十師第三百五十八旅を基幹部隊としその周辺に獨立第一師より第六師に至る游擊部隊を編成する、一方國民黨組織とは全く別個なる組織として新晉察冀邊區政府を造り金融組織としては邊區銀行を設けるなど宛然ソヴエット國家の如き觀を呈して抗戰の名の下に住民の財産勞力の搾取を續けてゐたもので同地區の覆滅は北支治安の明朗化に一段と拍車をかけるものと見られる

英近海の不安募る
英、蘭兩船又も沈沒

【ロンドン二十七日發同盟】イギリス近海における航行の不安は益々深刻の一途を辿つてゐるが二十七日にも又復オランダ旅客船スパールンダム號(八、八五七噸)がテームス河口で機雷に觸れ沈沒、更にイギリス汽船ロイストングランジ號(五、一四四噸)も同日北海上で沈沒した

郵船では依然倫敦入港中止

【東京二十八日發】英國政府の外國船ロンドン入港禁止に關し二十七日日本郵船ロンドン支店より同本社への入電に依れば同國政府は其後の實情に鑑み二十四日に至り右入港禁止を解除するに決定したと、然し郵船ではロンドン寄港中止の既定方針は依然變更せず豫定通りリバプール寄港となる筈である

ソ芬關係
一觸卽發の危機
ソ聯の軍事行動は用意完了

【ニューヨーク二十七日發同盟】ソ聯、フインランド國境におけるフインランド軍の挑發事件に對しソ聯政府は既報通りフインランド政府に抗議を提示したが二十七日ニューヨークに達したU・Pレーニングラード電に依ればソ聯政府はフインランド軍が國境地帶よりの撤退要求を受諾しない場合はフインランドに對し卽時軍事行動に出る用意を完了したと云はれる

【ヘルシンキ二十七日發同盟】國境事件を契機として急激に惡化したソ聯、フインランド兩國關係は今や一觸卽發の危機に直面するに至つたがフインランド政府は事態の重大化に鑑み二十七日國境附近駐屯の同國軍部隊に對しソ聯軍側から假令如何なる挑發行爲を受けやうとも斷じてこれに應ずることなく冷靜を保つべき旨嚴命を發した

撤退は拒絶か
芬蘭の回答

【ヘルシンキ二十七日發同盟】ソ聯の國境事件に關しソ聯政府からの抗議に對するフインランド政府の回答は目下エルコ外相が起草中であるが二十七日中にもソ聯政府に發送され手交の運びとなるものと見られ、その回答方針は極秘にされてゐるがフインランド軍の國境からの撤退は斷乎拒絕するものと信ぜられてゐる

【ヘルシンキ二十七日發同盟】二十七日外務省の漏らす所に依ればフインランド政府は既に二十七日ソ聯に對して回答を發したものの如く右回答において若しソ聯側が同樣に國境から撤兵するならばフインランド側もソ聯の要求を受諾する用意ある旨通告した模樣である

ソ聯、芬蘭攻擊
益々熾烈となる

【モスクワ二十七日發同盟】ソ聯のフインランド關係の急惡化に伴ひソ聯の對フインランド攻擊は益々熾烈となり二十六日プラウダ紙のフインランド首相カジヤンダー氏攻擊を始めとして二十七日にはラヂオをもつてフインランド國民に直接呼びかけカジヤンダー首相を排擊せよと次の如く放送した

フインランド國民は直ちに役者カジヤンダー首相を追拂ふべきである、彼こそは曾てのポーランドの指導者と同樣にフインランドを悲慘な道に導く張本人である

官吏身分保障令
撤廢の立案愈よ成る

【東京二十八日發同盟】阿部首相は官吏身分保障令の撤廢を決意二十一日の閣議で一應閣僚の諒解を求めた後唐澤法制局長官にこれが立案を命じたが二十七日成案を得たので同日首相と法制局長官[illegible]書記官長との間にこれが取扱方につき打合せの結果閣僚補充問題の結末がつくのを俟つて閣議に附議するに決定した依つて十二月早々の閣議に上程されることにならう

フランスの見解
鹿島丸積荷抑留問題

【パリ二十六日發同盟】郵船鹿島丸積荷抑留事件は去る八日駐佛日本大使館がフランス政府に對し抗議を提出して以來日、佛兩國間の係爭問題と化してゐるが、フランス政府の回答は未だ發出の段取となつてゐない模樣である、然し聞くところによればフランス側では目下右鹿島丸積荷の内容を詳細に檢討中であり抑留貨物の處置に左の如き見解を取つてゐると云はれる

去る九月九日フランス海軍當局が抑留した鹿島丸の積荷には檢討の結果左の三種に分類し得ることとなつた

一、ハンブルグ向け貨物
一、ハンブルグ經由中立國向け貨物
一、リスボンかハンブルグか仕向地確定の貨物

以上三種の貨物中第一種及び第三種の貨物は一九三四年の戰時國際法規適用に關するフランス海軍省令の規定に依つて戰時禁制品として沒收し得る物と解釋されるが、今回は鹿島丸が戰時禁制品を陸揚げする餘裕なく且つ船長も善意に出たと判斷される點を特別に考慮し、フランス政府は第二種貨物に關しては例へば送狀の如き右貨物が中立國向けなることの明確な證據を示せばその返還を保證する意向である

廣く政黨以外より物色して閣僚補充
町田總裁入閣絶望の際

【東京二十八日發同盟】二十七日午後阿部首相を中心として永井、小原、河原田三閣僚會談で町田總裁入閣絶望の場合政府の執るべき凡ゆる方法を論じ

一、民政黨内より適任者を入閣せしめるか
一、民政黨外より物色するか
一、秋田清氏のみを入閣せしめて暫らく時局を待つか
一、閣僚補充を全然斷念するか

などについて慎重協議が加へられた結果既定方針通り鐵道、厚生、商工三閣僚の補充はこれを斷行することに決定これが銓衡は擧げて首相に一任することとなつた從つて二十八日の首相と町田總裁會見において町田民政黨總裁入閣絶望の場合殘り一人の閣僚候補者たる内閣參議秋田清氏に對して入閣を交渉しこれが承諾を得たる後民政黨よりの入閣は斷念し結局廣く政黨以外より適任者を物色閣僚補充を完成するものと見られる

また西安、咸陽を猛爆

【上海二十七日發同盟】海軍航空部隊の有力部隊は二十六日午前に引續き長驅西安を急襲、同地飛行場及び同驛附近の敵兵營、軍需物資倉庫を前後二回に亘り連續爆撃しこれに甚大なる損害を與へたる外、咸陽の敵軍需品倉庫を完膚なきまでに爆破せり、尚同日[illegible]飛行場内に多數の敵機を發見その大半を擊破せり

廣東代表歐氏の一行門司着

【門司二十八日發同盟】廣東代表廣州市復興處長歐大慶氏一行は來月中旬東京で開催される東亞經濟懇談會をはじめ大阪、門司兩市で開かれる同懇談會に出席のため二十八日朝門司入港の蓬萊丸で來朝した、久留米、福岡、別府を經て東上する豫定である

人事

▲小室榮治氏(橫濱護謨重役)二十八日南部より來北(鐵道ホテル)二日內地へ
▲柴田武雄氏(日本探險協會常任理事)二十七日來臺(鐵道ホテル)
▲田中榮氏(日本金岡重役、元台陽鑛業專務)二十七日來臺(鐵道ホテル)
▲陳啓安氏(新興製糖專務)▲吉岡富弘氏(同取締役)二十八日來北(鐵道ホテル)
▲島田彌次郎氏(台南製麻取締役)二十七日內地より歸臺

無絃琴

"台所異變"は何つづく――いや續くどころの沙汰ではなく日に日に深化して行くかの感が切である▲昔から日本人は、"物"の價値や"財"の値打ちを餘り高く認めてゐなかつた。此の頽習を打破し清掃する爲めには、現在の"台所異變"は或は吾等國民に取り一つの良い試鍊かも知れない。そのつもりで國民はこの際、ウンと物の不足に對して頑張り續けると共に、家庭でも工場でも物の生產、各種物資の生產減退といふ事について思ひを練り體驗を積むが宜しい▲世間では"昔と違ひ商人とお客との地位が轉倒した"といふてゐる。事實その通りだ。今日では客の方から頭を下げて物の賣下げをお願ひ申すのである。商人の側から云ふと士農工商の順位は狂ひ商が一番上の方へ持て行かねばならぬ時勢だ▲だから値目や桝目が足らずとも購買民共は大目に見て文句を申すな――といふ鼻いきにも成り勝ちである。而も是等商人側に於てさへ物の配給が圓滑に往かなく仕入れが思ふ樣に參らぬので、結局會商に頭を下げねばならない▲この會商や仲買の間は、最高價格の定まつてゐる取引では儲けも少くうま味に乏しいので、抱いてゐる物資を闇取引に依て巨利を漁し、表面では"品物が無くて……"と空嘯いてゐる▲斯ういふ狀況は、警察の眼が隅の隅まで屆いてゐる台灣の樣な地方では一寸できにくいが、廣い內地の市場等では奸商などと組んで闇取引をやる模樣が相當に有るものらしい▲この爲めに國民の日常生活が不自由を感じ脅威を來すのみならず、物資の取引が圓滑に行かぬのだとすると、夫等不正商人等の行爲は正に非國民的の尤なるものと云ふべく、其の取締に一段と强化されねばならぬ▲場合に依つては保甲の連座責任制により、保甲民の行爲を相互に監視し、地方毎に自治自戒する方式でも採らねばならぬかも知れない。

三國志 (70)
(桃園の卷)
吉川英治作 矢野橋村畫

秋風陣 (二)

先頃から河南の地方に、何十万ともいはれてゐる賊の大軍と戰つてゐた大將軍朱儁は、思ひのほか賊軍が手ごはいし、味方の死傷は夥しいので、

「いかがはせん」

と、內心焦慮して、苦悩の色を、顔に泛んでゐた所だつた。

そこへ、

「穎川から廣宗へ向つた玄徳の隊が、形勢の變化に、途中から引つ返して來て、ただ今、着陣いたしましたが」

と、部下から知らせがあつた。

朱儁はそれを聞くと、

「やあ、それはよい所へ來た。すぐ通せ。失禮のないやうに」

と、前とは、打つて變つて、鄭重に待遇した。

陣中ながら、洛陽の美酒を開き料理番に牛など裂かせて、

「長途、おつかれであらう」

と、歡待した。

正直な張飛は、前の不快もわすれて、すつかり感激してしまひ、

「士は己れを知る者の為に死すである」

などと醉つた機嫌で云つた。

だが歡待の代償は義軍全滅の生命に近いものを求められた。

翌日。

「早速だが、賊軍にひとつ、打破つていただきたい方面がある」

と、朱儁は、玄徳等の軍に、そこから約二十里ほど先の山地に陣取つてゐる頑強な敵陣の突破を命じた。

「心得た」

と、義軍は、朱儁の部下二千を加へて、そこの高地を攻めて行つた。

やがて、山巒の野に近づくと、天候が悪くなつた。雨こそ降らないが、密雲低く垂れて、颶風は草を飛ばし、沼地の水は霧になつて兵馬の行くてを晦くした。

「やあ、これは又、賊軍の大將の張寶が、妖氣を起してわれらを皆ごろしにすると見えたるぞ。氣をつけろ。樹の根や草につかまつて烈風に吹きとばされぬ要心をしたがいいぞ」

朱儁からつけてよこした部下から、誰言ふとなく、こんな声が起つて、恐怖は忽ち全軍を蔽つた。

「ばかなッ」

關羽は怒つて、

「世に理のなき妖術などがあらうか。武夫たるものが、幻妖の術に怖れて、木の根にすがり、大地を這ひ、戰意を失ふとは、何たるざまぞ。すすめや者共。關羽の行く所には妖氣も避けよう」

と、大声で鼓舞したが、

「妖術には敵はぬ。あたら生命をわざわざ墜すやうなものだ」

と、朱儁の兵は、何と云つても前進しないのである。

聞けば、この高地へ向つた官軍は、これ迄にも、何度攻めても、全滅になつてゐるといふのであつた。黃巾賊の大方師張角の弟にあたる張寶は、有名な妖術つかひで、それがこの高地の山谷の奥に陣取つてゐる為であるといふ。

さう聞くと張飛は、

「妖術とは、外道魔術のする業だ。天地開けて以來、まだ妖術者が天下を取つたためしはあるまい。[illegible]妖術とは云ふのだ。怖れるな、進め」

と、[illegible]

「進まぬやつは、軍律に照らして、斬り捨てるぞ」

と、軍のうしろにまはつて、手に蛇矛を拔きはらひ、督戦に努めた。

朱儁の兵は、敵の妖術にも恐れてゐたが張飛の蛇矛にはなほ恐れて、やむなくわつと、黑風へ向つて前進し出した。

マツダランプ

うそがない
藥用クリーム
アモンパパヤ
ニキビ ソバカス シミ取リ
パパイン特許 デパート・藥店にあり
東京市 杉田商店

お髪の苦勞が全然なくなる！
日本髮の方にも…… 洋髮の方にも……
朝――「メグミ液」の數滴をすり込んでおくだけで、フケ・カユミ・拔け毛が止り、その日一日をサッパリした氣分で過せます。
「メグミ液」は植物性の髮毛養生料で、水油の代りにもなり、毛根に直接榮養を與へるので、やがて美しい黑髮になります。
フケ カユミ 拔け毛 のひどい方に！
主婦之友社の メグミ液 養毛 フケ止

一日一日と美しい肌になる！
洗粉ならハトムギと大變な評判ですそんなによく效くわけは？
❶肌を滑らかにするのに一番いいといはれてゐるハトムギの外に、黑砂糖・ミルク・パウダー・蜂蜜・小豆粉・卵殼・杏の實など、およそ色を白くし肌を美しくするといふもの十數種の配合に成功しました。
❷これらの美肌素が、洗顏する度に皮膚組織にまでしみこみ化學的な美白作用を行ふのですから、鏡を見るのが樂しみになります。
❸特に脂性の方でない限り、ゴシゴシこする必要がありません。それほど「ハトムギ洗粉」は強力なのです。
❹
アレ肌 色黑
化粧石鹼も使へないといふひどいアレ性の方なら綾るだけで充分。生れつき色の黑い方も見違へるやうに色白く、きめ細かな地肌に仕上げます。
試用呈送
主婦之友社の研藥 ハトムギ洗粉

西部戰線異狀なし

【伯林發中西本社特派員】西部戰線のマジノもジークフリートも異狀なしである。戰線の兵隊さんも此の膠着狀態にはうんざりして、ダンスを踊る、ゲームをやる、時には敵味方で矢ぶみの交驩をやる、或は寫眞に見る樣な"戰線バー"の開店なども見るといふ具合で、これが戰爭といふもので御座んすか——と云ひたい位に歳月が閑いてゐる、"ルマルクの月"は毎日のやうである。

醫學卒業生の 醫師免狀下付に 劃期的な改革案
條件は一年間の實際診療

【東京二十八日發本社特電】醫くとも一年間を醫學校で實際診療に從事しなければ醫師免狀が下付されないといふ劃期的改革案が二十七日厚生省で開かれた醫學制度調査會第八回第一特別委員會で決定した、從來醫學生は醫學校を卒業しさへすればその醫師免狀が貰へて開業出來、資金があれば病院が野戰に經營出來たが單に在學當時講義を聽き込みにしただけでは國民の健康を一任出來ないといふので前記特別委員で松本博士以下十三名の委員が愼重審討の結果前述のやうに決定したもの、從來でも在學當時一應の臨床講座はあつても唯それは講義乃至診察に留つてをり實地體驗の上では些して效果のないものだつた、將來は責任ある指導醫師の下に適當な組を作つて配置され醫療に從事し內科外科を始め專門科學全般に亙る確實な醫術を修得することとなる、尙之は原案では卒業後の一ケ年間を當てることになつてゐたが徒らに學業年限のみ延びることになるので之を在學期間中とし又このため外國語その他二次的學科時間數を減少、夏休みの利用等一部學制の改革も考慮されてゐる

交通規律を強調
けふ訓練の第一日

廿八日より開始された台北州下交通一齊訓練の第一日は大衆宣傳日——台北南、北兩署では所轄の州廳員、街路委員を動員し交通規律の遵守を強調した宣傳ビラを各家庭に配布の外各派出所前街路其他に立看板を掲げ、一般の注意を喚起すると共に自動車、人力車等の運轉手、車掌、人力車夫の腕章も「交通安全」なら荷車、リヤカー等にも「交通安全」の標識を取付け、商店、配達夫等の自轉車乘用者も一齊に「交通安全」の腕章を捲いて交通道徳に對する自覺を表徴し各店舗は夫々窓飾廣告に交通宣傳を取入れて市內は全く交通安全一色に塗り潰されたが、二十九日は交通自警デーで派出所毎に

中島總裁を狙撃の 眞犯人は拳闘家と判明

【東京二十八日發同盟】去る十月四日夜牛込區市ヶ谷加賀町先きで政友會革新派總裁中島知久平氏をピストルで狙撃した犯人檢擧に警視廳では爾來必死の努力を續け去月中旬其方面から事件の有力な關係者を發見し召喚取調の結果二十八日に至り市川ヶ谷區北町大惣相家山田治三郎の長男昇(二七)が眞犯人で同區新町國粹社長岩田愛之助の配下で狙撃に用ひたピストルは去る十一日中國阿波屋旅館で檢擧された支那浪人許斐孫太(仮)が提供したものと判明した犯行前後は右翼團體の陰謀を全て詮り拔出のため中島氏に目をつけその身邊の危險を感じさせ身邊を固めるやうに仕向け之の機會にこれに取入り金を得ようと計り一芝居を打つたものである

ノーベル平和賞
本年度は授賞を中止

【オスロー二十七日發同盟】本年度のノーベル平和賞が誰に授與されるかは各方面の興味を惹き一部ではルーズベルト米大統領なども候補にされたがノーベル平和賞委員會では二十七日本年度はノーベル平和賞授賞者選定中なるに鑑み平和賞の授賞を中止することに決定した

平田末治氏に 榮えある表彰

【東京二十八日發本社支局特電】高雄の平田末治氏は今回畏くも伏見宮殿下が總裁として奉戴する日本産業協會振興會より榮ある表彰をされることになつた、表彰式は來る十二月六日華族會館に於て行はれる筈である

小旗を 取付け自動車運

蘇澳神社御神 事の日割

蘇澳神社御造營完成に伴ふ鎭座祭其他の御神事は左の日割によつて執行される筈である

▲御代滿祭 十二月十四日午後一時より舊神社に於て
▲鎭座祭 十四日午後六時より新神社に於て
▲鎭座祭 十五日午後九時より
▲奉幣祭 十六日午前十時

軍人傷痍記章 の傳達式

【基隆電話】あす基隆市で基隆市役所では二十九日午後一時から市會議事堂に於て左記三氏に對し軍人傷痍記章の傳達式を舉行する

基隆町一ノ三 步兵伍長 西田 寅雄
市井町一四七 步兵軍曹 北谷 清明
基隆町六ノ一八 衞生兵一等兵 坂本 晴兵

あすの特別放送

臨時放送局は二十九日午後九時四十一分より左の通り行ふこととなつた
時局講演 早坂一等兵 佐々木英一

刑務所の製作品展
けふ小林總督が來場

臨時の人々の手で製作された家具を集めた第七回全島刑務所製作品展覽會が二十八日から三日まで台北市公會堂內一階大廣間で開催、開場は每日正午から午後六時までであるが二十八日、二十九日の兩日は午後九時まで、同展は台北、新竹、台中、嘉義、台南の各刑務所で家具工藝品上の月例を製作されただけに優秀な製品が多い、此の中で最も多く使用される相思樹その他を生かした物、廢木の運命を待つた廢材の古材を使用した製品、棕梠、藤細工品等の製品が敷目ある何れも一見の價値ある、車麥下の今日金屬使用制限を受けてゐるだけに木と竹を混合したセット其他寢臺、テーブル、椅子等の家具類の日用品の自給を兼ねたもので即ち一般に展示されてゐるのは古典的なデザインが巧に配合され曲線、直線の交錯するこの新案品は本島工藝美術の一端を示したかの觀が多分にあり製品も頗る豐富で各部に亙り研究して展覽してゐる、一般家具製作者も來場してゐる當日はこの家具展が異色あるものとなつてゐる、向ほ二十八日午前十時小林總督は中村秘書官を帶同して來場、中村法務課長、各刑務所長の案內で會場を一巡多數の製作品を家具工藝美術の爲買上げた、其他主なる來觀者には兒玉軍司令官、古山高等法院檢察官長等があつた(寫眞は來觀する小林總督の一行)

遞信事務は戰爭不介入
敵地へも堂々と爲替が届く

【北京發本社特電】支那事變が大陸を硝煙に包んで勃發して以來戰爭を他處に「支那國內郵政の問題」といふ一つの不思議な問題となつてゐる、硝煙彈雨の中をくぐり拔けて敵地と皇軍占領地帶を結び、そして更に世界の果まで送る郵便その他が往復するといふことは、戰爭といふ舞臺の上に繰展げられてゐる文明機關の活動だけに不思議といふより怪奇な存在であるといふ方が當つてゐるかも知れぬ、數年前北京から日本の西尾市に宛てた手紙がどう間違つたか、敵地の西安にもぐり着いた、そして名宛人所在せずといふ付箋が付いて北京に返送されて來たが、これは西安と西宮の文字が似てゐる關係が生んだ悪戲の結果であらう、更に西安で或敵の將校が我軍に歸順するため密書を出すため郵便局に特別配達を賴んだところが郵便局では笑つて「切手さへ貼つてあれば大丈夫です」と答へたといふ事である、如何にも不可思議に思はれる話であるが、これは流石に發熱な共産匪軍も郵信の重要さを十分理解してゐる結果で、この點戰火の支那でも郵政機關の問題には匪賊は全くないといふ位に有機である、何故このやうに郵信事務が頑堅に戰爭不介入?の立場を固持してゐるかと言へば國民政府が方同郵便に加盟してゐるため、今直ちに中央政府が出來たとしても新に加盟を認めてくれるかどうかといふ點もあり、かりに北支が國家の形態をつくるとしても同樣の立場に置かれる結果となる、今でも北京の郵政總局には重慶から尤もらしい示達やその他が通達されて來るが、反古紙同様相手にせぬといふ現狀であり、國民政府の郵便切手に「暫定代用」の文字を印刷して北支でも使用されてゐる奇怪な郵信に限つて已むを得ないわけで、敵地からも、こちらから敵地へも爲替も送ることが出來る、敵地へどうして郵便が送達されるか、何處で彼我の郵便物が交換されるか、何處から國民政府の切手が入つて來るか、共產軍の蟠踞する匪賊地帶も何人も絕對に入れぬ代りに郵便夫だけは堂々と出入を許されてゐるこれ以外以上の殘された不思議の點は今しばらく「謎」として預かつてをくより仕方がないだらう

召集し

に壯丁團員を召集して交通法規、交通整理の要領について教養した後夫々管內主要地點に配置して警察官監視の下に實務訓練を行はしめ又二十日は交通取締デーで午前午後二回に亙り全面的な一齊指導が

注意を 與へることにな

勵行され、錦元前では擴聲器を据ゑ付けて交通規則の違反者に注意を與へることになつて居り又同日午前中は人力車三四十台、自轉車百二十台の宣傳隊が繰出して騎乘警察官を先頭に賑かな市中行進が行はれる筈

基隆の交通訓 練デー

【基隆電話】二十八日から三日間の交通訓練デーに當り基隆署では市內義重町元町の二ケ所に擴聲機を備へ付け市民の交通整理や指導訓練を爲して居る

訓練實施期間中宣傳に努め各派出所では家長會議を開催し全保甲民に交通に對する關心並に諸注意を喚起せしめる事となつた、二十八日は晴天に惠まれて街內の交通整理自動車による宣傳等理想的な交通訓練を爲して居る

兩國のため慶賀に堪へない
日泰定期航空協定成立に セナ公使語る

【東京二十八日發本社特電】日、泰定期航空路開設の協定が成立した、二十七日後藤本國公使館はまだ正式の通告はないが、ピヤ・シイ・セナ公使は下館日盛の顏は隱し切れぬ歡びに溢れてゐた、公使は大和魂が飯谷に安勢して私の方と語つた

から先づお慶びを申上げます定期航空路開設に就ては本國からも又飛機さんからも聞いてゐましたがまだ正式には通告があれませんか併し協定の成立は兩國の親善に一層拍車を掛け文書の交換等もぐつと早くなり兩國のため洵に慶賀に堪へない次第です

島內の定期航空
一日から高雄へ寄航

大日本航空會社では十二月一日から島內定期航空線の屏東寄着を廢止し高雄寄航を開始することになつた、料金は台北高雄間二十一円、台南高雄間五円、高雄台東間二十三円で所長として屏東在勤の黑木氏が轉任する、尙ダイヤグラムは次の通りである

△西廻り
台北發午前八時二十分、台中着九時、同十時五分發九時十分、台南着九時五十五分、同發高雄着十時十五分、同發二十五分

台東着十一時五分、同發十五分
花蓮港着午後零時、同發十分、
宜蘭着四十五分、同發五十五分

店員の拐帶行
北署で二件を檢擧

台北市太平町四ノ七四金地金買入商金大成公司事社火龍方雇人李際西(二二)は去る十月九日店主の命に依り貸金殘約五十外を台銀に六百餘円で預却しその儘これを拐帶全島各地を遊興して歩き最近費消しつくしてションボリ舞ひ戾つたところを北署の鍋田、李兩刑事に逮捕された、また永樂町二ノ五五吳服商錦勝商會の店員顏榮生(二二)は去る七月廿五日店主の命を受け呉服物の仕入れに內地に向つたが仕入れがうまく行かず店主から歸台せよとの手紙があつたにも拘らず歸台せずに約一ケ月半消息不明のまま內地各地を遊び廻り五百円は泥棒にやられ殘額五百円は費ひ果し一時大阪で鉄工所の苦力にまでなつたが勞働に堪へられないのでやうやく店主に對し事情を打ち明し死んで詫ると手紙を寄せてこの程うらぶれた身なりで歸つたところを北署の鍋田、坂口、山口、李四刑事に依り取押へられた

臺北市の後期納稅
九十九%の好成績

台北市昭和十四年度後期分戶稅、營業稅、特別營業稅、雜種稅其他十一月廿五日まで納期の物品稅、遊興稅、稅外、國庫營業等の賦課件數は七万六千名以上に及び就中その尤なるものたる戶稅は五万四千名前も選擧や防空演習等の大きな行事にぶつかつてその成績についでは若干懸念されてゐたが發令に反して早期完納の普及徹底によつて二十三日までに約七十%の成績で最終日には實に九十九%、即ち國、州、市稅總額百卅六万三千八百十九円、人員六万千九百七十二名のかつて見ない好成績で市民の納稅觀念に對する關心次第に深まりつつある事を示すものとして當局でも大喜びである

曜日や暦も判る 精巧な時計
一職工さんの珍な發明品

【東京二十七日發本社特電】時計を見るだけで年號月日は勿論、何曜日と曆まで現はれるといふ極めて便利で精巧な時計が街の發明家に依つて考案されこの程日出度く特許となつた、金屬使用制限の世相を見事克服し古時計は固より器用され得る廢品を總動員して苦心の結果完成したもので置時計はもとより懷中時計でも普通鑑賞を變へるだけで自動的に暦が現はれ然も三十日の月も三十一日の月も又閏年も良いといふ素晴らしいものである、發明者の海發善武さんは東京市荒川區に居住する職工さんで激しい生活戰線の餘暇にこの發明を完成したものである海發さんは語る

乙種工業しか出てない私が發明などとは大それた話ですが何か世のためになればと頑張つた次第です

第八利丸は修理
作業員南氷洋に向ふ

【福岡發本社特派員】所屬本年三月發々たる南氷洋の捕鯨中に捕て知られた時日向方面に向けてゐるキャッチャー・ボート三號ノ西第八利丸二九七トン號が難船に遭遇する氷山の中を縫ひながら八ケ月で歸港した今日大安ノ屍れて過去の本社下屬林業商店ではこれを修理のため二十六日下關出張の冷凍運搬船長光丸に作業員二十名許りを乘込ませ現場に於て應急修理の上內地に曳航歸還させる事になつた同船は來年中に建造を終へ來年二月南氷洋へ出漁の予定である同社ではその萬一にも他二一船の殘留されるものやも計られずとし右作業員に留守中の一時監督方を命じした

臺灣果物の試食會
東京で百廿名を招く

【東京二十七日發本社支局特電】台灣柑橘同業組合聯合會主催の台灣果物の宣傳試食會は二十七日午後五時より丸の內中央亭に於て開催された、拓務、農林、商工、稅關、市役所それぞれに台灣縣政者として南元總督、平塚元長官、植田元殖產局長ら來賓多數、中島財務局長を始め多數關係者列席約百二十名に及び櫻井氏の簡單な說明あつて台灣特產物でこしらへたフルーツポンチ、各地產の青果物數種に舌鼓を打ち滿腹の有樣、田端氏は主催者を代表して台灣柑橘類のあらましを述べるや南氏は來賓として謝辭を述べ最初の宣傳會としては稀にみる盛會さでポンカン、レモン、白柚等を土產に八時すぎ散會した

本社工場見學 (二十七日)

(二十八日)高雄市清水公學校兒童八十三名△高雄州旗山第一公學校兒童七十七名△同州東港公學校兒童百六十二名△同州旗山第二公學校兒童七十五名△嘉南州北門郡北門公學校兒童六十四名

三、新竹州米穀增產計畫に就て(新竹州東海林技師)
四、米穀增產方法に就て(新竹州小野技師)

尙二日目は州立農事試驗場に於て稻作の消毒並に促成堆肥製造方法に關する實習を行ふ筈で當日の受講者は州下各市郡勸業主任並に產業技手及び街庄吏員百數十名である

定期航空

△內臺定期航空(下便)そよ風號は二十八日午前八時四十一分臺北着乘客は橋本貞(記者)他二氏
△內臺定期航空(上便)そよかぜ號は二十八日午前十時九分臺北發乘客は黑澤平八郎(官吏)、宇郎井太郎(同)、高橋武(會社員)、知念朝三郎(同)

今夜の放送

△六・〇〇お話[illegible]
考へる聞える者の世界△六・二五講演ラヂオの話「電波と受信機」△[illegible]東亞△六・四〇夕方の音樂[illegible]劇「證言者」より[illegible]「アタリア」より「神の戰爭行進曲」[illegible]フィルハーモニイ管絃樂團△七・〇〇ピアノ獨奏と唱歌「金の星」他△七・二〇時局講演「日タイ定期航空開設について」航空局長官藤原保明△七・四〇より青年の十曲座原登、佐藤洋子、竹內紀之助、河原崎權十郎、市川段四郎、村松之助、市川八百藏、其他獨唱永田絃次郎、合唱ユーフォニー・コーラス、管絃コンセル・ポピュレール△八・四〇青年の時間「戰場より歸りて」歌野雪平△九・〇〇詩吟「從軍歌」他二曲本間清△九・一〇管絃樂「スラブ舞曲第六番第五番」他一曲△九・四一ゲアイオリン獨奏「幻想的舞踊曲」山本錦三ピアノ伴奏細海子

あすの天氣

臺北地方 今晚東の和風晴明日東の和風晴時々曇くなる
北部地方 東の和風晴
東部地方 北東の和風曇後晴
西部地方 北の和風晴
南部地方 北の和風晴
澎湖地方 北東の和風晴

概況(二十八日)七七六粍の高氣壓は東方面にあり南東に移動し內地の天氣は日本海岸は曇又は雨太平洋岸は晴北海道は晴又は雪樺太は晴朝鮮は曇沖繩方面は晴本島は東部が曇他は一般に晴近海は北東の和風晴波は穩であります

宮田中將內地 に歸還

【門司二十八日發同盟】南寧攻略以來南支戰線に赫々たる武勳を建てた宮田第一海軍中將は二十八日朝基隆より門司入港の商船淺香丸で一ヶ年半振りに歸還同船で神戶に向つた

大阪驛の本館 を全燒

【大阪二十七日發同盟】二十七日午後四時十五分大阪驛の東北隅の天井附近から出火木造洋館四十坪の本館を全燒して五時四十分鎭火した、損害十萬円、原因は漏電說が有力である

米穀增產の講習會
新竹州で開く

【新竹電話】時局下に於ける食糧確保の見地に依り新竹州に於て計畫實施中の米穀增產に關しては州下各市郡に於ても之が對策を樹立し萬全を期してゐるが州當局では之が趣旨徹底を圖るべく左の如く斯界の權威者を招聘し來る十二月一、二の兩日市公會堂に於て米穀增產講習會を開催する

一、蓬萊米に對する改善の要點とその方策(臺大教授磯博士)
二、稻作の消毒に依る米穀增產に就て(督府[illegible]技師)

御會葬御禮
鈴木 泉
親 戚 一 同

今晚の映畫

◆タイゲキ 正午十二時上映 1臺日ニュース 午後[illegible] 2桃栗五十三次 3女 人 新 生
◆第二世界館 一時上映 1短篇ニュース 2女のまこと 3花ある氷河
◆大世界館 午前十一時上映 1臺日ニュース 2パテーニュース 3ロッパの子守唄 4新婚お化け屋敷
◆新世界館 午前十一時上映 1敵 ぞ 段 落 2鐵 血 一 本 刀 3パテー・ニュース 4女 傑 黑 騎 士
◆芳乃館 正午上映 1田宮坊太郎 2親なればこそ 3大每ニュース 4富士川の血煙
◆國際館 午前十一時上映 1每 日 國 魂 2ニュース 3東 宮 十大作 4早 春

臺日案內
料金 三五行 七行 十行 十五行以上 十五行
書籍 全集本 高價買入 杉田書店 南方同教史 東亞民族の曙 株式會社 古本買入！ 野田書房
医院 性病科 永吉醫院
內地土產 桐田の白柚とザボン
寫眞 寫眞機の御用命は先づ西尾へ
フイルターケース入荷
時計眼鏡 和田はメガネ專門 メガネ專門日光堂 時計 メガネ ラッキーリング
洋服 〇毛。〇合。〇冬。服地 スミカ洋服店
婦人服地 及 パイン ミシン 山田服飾店
樂器 河合家庭小型ピアノ
藥種商 喘息にワンカ 淋病に黑燒 肺炎 梅肉エキス 梅肉X丸
ラヂオ器械 血と肉と力となる 榮養血肉エキス 放送局指定 月賦
電器機具 電燈電力工事
雜件 荷捌 村井商行 文化卓子椅子 平戸の摺味噌 平戸のかまぼこ 佛壇佛具 冷藏庫製作修繕 八木

慢性で諦めてゐた淋病を治した 私の苦心體驗談

東京　菅野〇〇造氏談

私は今から二年前の正月、宴會の歸りに花柳の巷に一夜を遊びました處三日目頃からウミが少し出て放尿の時に痛みを感じるので変だとは思ひましたが人にも聞く訳にゆかず一日々々と長引いてゐましたが遂に我慢が出來なくなり見て貰ひましたら淋病とわかりました驚いて毎日治療を受けたり色々の藥を服みましたが一向に快方しないので益々心配になりました。其後痛み丈けはいい具合に段々となくなりましたが困つたことには尿が濁つてゐて尿をコップに取つて見ると淋糸が相當にあるのでイヤナ氣持をしながら毎日々々を実際淋しく不愉快に暮して居りました酒を飲んだ後や過勞した後はキットウミが出たり、痛みがあつて、隨分悩まされることがありました仲々治らないので時々は多少ヤケ氣味さへ出てどうにでもなれと思ひましたが命取になると矢張り何とか早く治したいのが本心なので暇さへあると新聞を見て良藥を探してゐましたらフト目に付いたのは本郷森川町にある豊山院藥部から頒けて呉れると云ふ家傳の専門名藥の記事でこの名藥は慢性淋で長引いたりコジレたりした患者には特に偉效に良く合ひ恐く程效能が現はれるとのことで之までにも慢性惡性の淋病者が澤山救はれたと申されるので一度服用して見たくなり早速其藥を自豊山院藥部へ行き一月分買求めて來て直に試服して見ました。すると成程家傳の名藥に違はず翌朝には早や小便が一寸変り尿道内に藥の作用感を覺えたので此藥はキット效くものと思ひ熱心に續服してゐました處一月後には、あれ程シツコク取れなかつた淋糸がスッカリ取れて終ひウミも痛みも全然なくなり、キレイな清尿がトテモ氣持良く出る様になりました。一體どうなるのかと隨分心配をしましたがヤット救はれて安心致しました。これも全く豊山院藥部の家傳名藥のお蔭と深く感謝をいたしてゐる次第です。自分で服んで實際に良く效いたものですから其後二三人同病の者へ教へてやりましたら皆經過がトテモ良いと大変に喜んでゐました。此家傳藥の詳細は最後にあります

淋病がコジレ膀胱まで冒されたが

群馬縣　佐藤〇八氏談

私は慢性淋病で困つてゐました處段々コジレ遂に膀胱炎から膀胱まで冒されて小便が連續的に出たくなつたり肛門附近が氣持の悪い痛み方がしたり全く想像以上の苦しみでした。此苦しみから早く逃れたいと思つて藥を探してゐた處淋病をコジラしたのに大変良く效く家傳藥が新聞にあつたので早速一月分丈取寄せて服用してみた處翌朝頃から氣持良く多量に放尿がついたと思つたらそれから素晴らしく效目が現れ尿道奥の痛みや肛門附近の不快感が日増しになくなり小便も適當の時間を置いて具合良く出る様になりスッカリ治りました。此家傳藥の詳細は最後にあります

淋病が長引き遂に睾丸炎迄起したが 友人から聞いた家傳藥のお蔭で スッカリ治り奇效に驚く

埼玉縣　安　〇〇氏談

私は一昨年の秋淋病に感染しましたので直ぐ手當を致しましたが思ふ様に治らず段々長引き遂に睾丸炎を引起してしまひ睾丸はハレ上り痛みは劇しく全く生きた心地はありませんでした。たまりかねて親友に打明けて相談をしました處淋病をコジラしたのだつたら東京の豊山院藥部にある家傳藥が一番良く效くから試して見給へと勧めて呉れたので早速一月分代金引替で取寄せて服用して見た處、意外な程效目があり日増しに痛みは去りハレも忽ち引いて二十日間位でスッカリ治つてしまひました。引續き半月程續服しました處、濁尿や淋糸も取れて透明な尿が出る様になりました。又ウミが時々少し出ましたがそれもスッカリ止つて全然出なくなりました。色々の藥劑を用ひてもだめだつたのが斯様に救はれましたので此家傳藥のお蔭と心から感謝いたして居ります此家傳藥は丸藥と散藥二種を内服する御藥で詳細は最後にあります

淋病が慢性になり 淋糸とニゴリに往生したが ヤットきれいに取れました

千葉縣　山田〇〇氏談

私は若い時に淋病を受け、其後治つたと思ふと又悪くなりだして段々と長引きましたが最初から痛みと云ふものが殆となく只ウミが時々少し出るのと尿を見ると糸屑か綿屑の様な淋糸がある丈けでしたがいつまでも治り切らないので見て頂きました處スッカリ慢性になつてゐることがわかり驚きましたそれから一生懸命に色々の高價な藥を服みましたがヤッパリ效果はなく、氣候の変り目や過勞や不節生をした後は反つて悪化してウミや淋糸が多く出たり尿が非常に濁つたりして實に悩まされました。淋糸とウミが少しでも出る間は絶對に淋病は治らぬものだと聞いてゐましたので何んとかして淋糸とウミが早く止る藥をと見付様と新聞を見てゐましたら家傳で治淋専門の名藥がありました。此家傳藥は淋病のウミと淋糸なら良い慢性でも不思議な位良く止るとのことで之迄にも淋糸とウミの慢病者が澤山御全快したと云はれますが、今迄色々の藥に失敗したので半身半疑で兎に角一月分郵便で取寄せて服み始めて見ました處二日目の朝小便が非常に多く出たと思つたら其後一日々々と目に見えぬ淋糸が取れ始め放尿の度毎に尿がキレイになり一月後には淋糸は少しも認められなくなりウミも完全に止りヤット慢性淋病から救はれました此家傳藥の詳細は最後にあります

淋病でウミと痛みとに

長野縣　内山〇〇氏談

私は本年の正月淋病にかかりましてから放尿の時にたまらぬ痛みがあり、又ウミが出て朝起きた時には特に淋糸に困る程なので驚いて色々の藥を服んで治療につとめましたが少しも效目がないので氣分もすぐれなくなり顔色迄も悪くなる程全く悲觀をしました。此處ではトテモ我慢が出來ないので新聞を見て良藥を探してゐましたら淋病の痛みやウミのヒドイのに特に良く效くと云ふ家傳の専門藥があるのでそれを先づ一月分註文して服んでみた處、翌朝意外な程多量の放尿がありましたら其後放尿が急に楽になり目に見へて快方に向ひ一月後には痛みもウミもスッカリ止つて淋病が治つて終ひました。此家傳藥の詳細は最後にあります

慢性惡性でも治る 淋病専門の名藥

豊山院藥部に傳はる家傳秘劑

淋病でウミが出たり、放尿痛がしたり、慢性になり尿中に糸屑か綿屑の様な淋糸がフワ／＼浮いてゐたり、尿が濁つたり、又は淋病をコジラシ膀胱まで冒され小便が連續的に出たくなつたり、睾丸炎を起し睾痛に苦しんだり、膀胱を冒され肛門附近に不快感があつたり、以上の様な症状に悩んでゐるお方なら慢性惡性でも效く程效能が良く現れ、之迄に淋病者が澤山救はれた有難い家傳の専門名藥が豊山院にあります。豊山院では金儲主義で販藥するのではありません。皆様さんが、こんなに良く效く藥だとは思はなかつたと申されます。此名藥は丸藥と散藥の二種を内服する特殊な處方劑で必ず御當人に良く合ひ一兩日には藥の效目が現はれて尿道内に一寸藥の作用感を覺へ其後一日一日と目に見へて御快方するのが良く判り、淋糸が放尿の度毎に取れて行くのもハッキリとわかり、尿の濁りもなくなり僅の中にキレイな透明尿になりウミや痛みも止り、慢性惡性でも思ひの外早く御全快なされます。效力は強くとも身體は害しません說明書御申越次第御送呈申上ます又御希望者へは實費で差上ます丸藥半月分散藥半月分二劑合せて一圓九十錢丸藥一月分散藥一月分二劑合せて二圓九十錢送料四十錢代金引替でも御送藥申上げます。

東京市本郷區森川町百十一　豊山院藥部　振替東京八二五七一番

日本女性の誇はその豊かに艶やかな髪の美に在ります
然し不斷の御手入なくしては望まれません。
特に秋から冬への今が一番大切です
そして、品質優良の本品の御使用をお奬めします。

伊豆椿香油　つやだし
全國百貨店化粧品藥店にあり
伊豆椿香油本舗　大槻彩芳園

人的資源を倍にする！
胃腸強生
酵母劑の上を行く
有効菌綜合ピルツ劑
ミクローゼ

前京都帝大醫學部助教授　醫學博士　豊島豊次郎先生創製

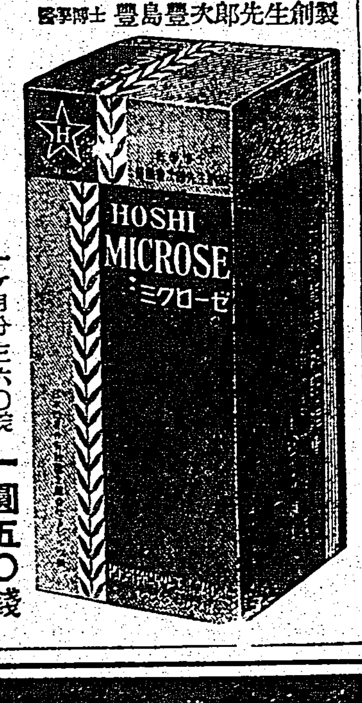

一ヶ月分三六〇錠　一圓五〇錢

ミクローゼは、酵母以上に強力で、持続的な効果を有する日本固有のピルツ（有効菌）を以て創製した新しい

胃腸強生

劑であります。服めば忽ち、旺盛な食慾を感じ、快便を齎し、安深な睡眠に導き、二倍・三倍の能動力を生ずる理由は、ミクローゼ特有の強力な

消化力と榮養力の

快作用に他ならぬのであります。

試藥送呈
五日分六〇錠の試用瓶を、切手十錢封入の上本社へお申込次第發呈す

東京・五反田　星製藥株式會社

星チエーンストア支部
臺北市大和町二ノ七
星製藥配給所
電話二七三七

母乳代用・寶行品質斯界第一の煉乳

明治メリーミルク

是ぞ國產最優良品
★
明治メリーミルクは常に寶行第一と品質の優良と新鮮無比とで、日本内地は勿論遠く海外にまでも愛用されてゐる第一等品です。煉乳の御選擇はメリーミルクとお決め下さい

明治製菓株式會社

● 洋髪の魅力！この艶この香
ヨツトの洋髪香油 ●

オキシフル
(登錄商標)

オキシフルは當社の所有する登錄商標にして普通一般の過酸化水素液に比し安定度が高く……………
最後の一滴まで效力を保全します
100瓦 ￥.20…其他各種

三共 SANKYO

適應症
傷の手當に、含嗽殺菌に
制臭消毒に、歯の美白に
しみぬきに……………

東京・三共株式會社・室町
001.N.082

藥用

クラブ乳液

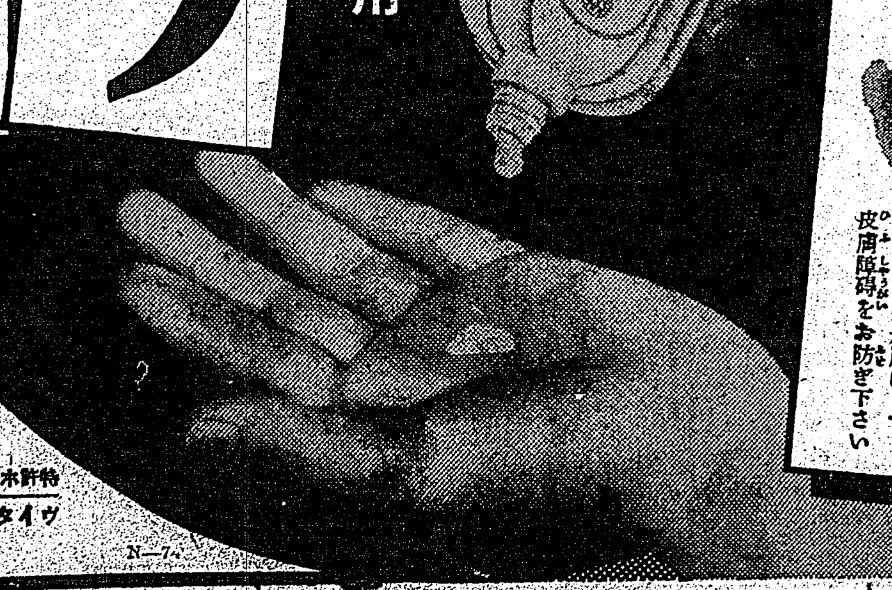

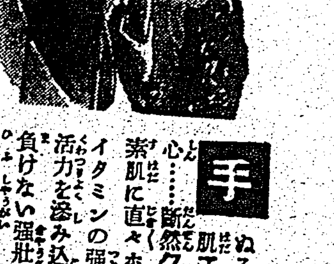

皮膚の強壯・耐寒美容に

手
ぬるい方法では肌アレ期に不安心……斷然クラブ乳液で素肌に直々ホルモン・ヴイタミンの強い榮養と賦活力を滲み込ませ寒さに負けない強壯肌にして、皮膚障碍をお防ぎ下さい

小皺の豫防…
―水仕事後・手の美化に
ホンの五六滴を脱脂綿にひたしツルッとお顔を拭いただけで……皮膚が色白く清浄になり、小皺のできない健康肌に！ですからお化粧下には勿論の事、水仕事後や手の美化に専門クリーム以上と大評判……早速お試下さい！

家庭衛生に…
―ヒゲ剃後・皮膚障害に
ヒゲ剃後にクラブ乳液一滴を！學校から帰られるお子達のサカムケ・ヒビの豫防に更に一滴を！御一家皆様の健康生活に忘られぬ身嗜みの家庭常備衛生液として大評判……殺菌の強い殺菌化・榮養性能あるからで、ニキビ・ソバカスの豫防にも申分ありません。

六五セン　七三セン

特許ホルモン及びヴイタミン含有
N―7

馬に乘る猿 (17)

石川達三作　伊東顯畫

立志成功譚（四）

五時の引けどきになつて社を出ようとすると、經理課の人が言つた

「久山君、今夜、うちへ行つて飯を喰んですか。うちの女房が久山さんにお禮ひたいて言ふるが……」

その課の人といふのはもう三十五六で、職務の割り上げで、部と區といふ程度で、見る影もなかつた。そうへ、倫理講の上しがないが……的な御馳走のある筈もなかつた。

久山は成るべく振り切つて、ひとり新橋驛へ行つた。……女に會ふまでが樂しい時間であつた。その樂しさを永引かせやうとして、久山はなるべくゆつくりと歩いた。相手は市役所のタイピストで櫻野さかゑと云つた。久山は彼女と戀愛してゐたであらうか。それは彼にもよくはわからないのである。會ふまでは樂しい。しかしそれは相手が櫻野さかゑだから樂しいのではなくて、ただ女に會ふといふ事件がロマンチックだから樂しいのであつた。

を強つた形で我慢してゐる男であつた。このまますうくに引きずられて深みに溺れたりしてはたまらないと思つてゐた。

しばらく街を無意味に歩いてから、

「御飯でも食べようか」

とふりかへつた。

櫻野さかゑはうつむいて答へた「いいわ。おなか空かないの」

はたしてさうかと久山は思つた。このまへ會つたときは日比谷公園へ行つて、木陰のベンチに二時間も坐つてゐた。ちよつと手にさわつて見たりちよつと肩にさわつてみたりしながら夜の更ける氣配を惜しんでゐたのだ。あれをまたやりたがつてゐるのだ。しかし久山はもう沢山だといふ氣がした。大體が年下の女といふものは頼りなくて、久山のやうなひたむきな男には、正面からぶつかつて行つて郊愛する氣になれなかつた。

銀座裏の街角で、急に彼は立ち止つた。

「ここ、と。今日は歸つてからち」

夕方の混雑する新橋驛の待合室に、彼女は群を離れた燕のやうにしらじらとした顏をして坐つてゐた。久山が入口からちらと姿を見せると、彼女は默つて立つて來た。それが久山は氣に喰はなかつた。しかも歩きだす彼のうしろに從つて何とも言はずについて來る恐ろしやかな姿が一層憂鬱たしかつた。いかにも一度の戀愛めかして人眼を忍ぶ女の態度が悵い氣がした。

久山も相當の拗ね者であつた。彼女はもう寒さうに冬のコートを着てゐた。ごく地味な身なりでおとなしさうに見えたが、生れ年に同年で、少からずはげしい性格をもつてゐることは久山も知つてゐた。

「今日は　歸り、いそぐの？」

さう訊いたのは戀人としての言葉である。ところが女の方は惡態を崩しなかつた。

「いいえ、別に……」

「遅くなつてもいいの？」

「かまはないわ」

一種、裸身になつた態度であつたから久山にかかつて來られると、久山の方は氣持が白けた。一、彼は戀愛の責任を負ふだけの理解が出來てゐなかつた。戀愛で身を立てて行けるまで、三十になつても三十三になつても、獨身でやつて行くつもりでゐたのだ。いはば彼自身が立志成功ものがたり

よつと用があるんだよ。また今度會ひません、歩いてゐたつて仕方がない。……ぢや、お歸りなさい」

櫻野さかゑの物足りない顏は承知してゐたが、久山の退屈はそれ以上だつた。別れてから彼は獨りで食事をした。……一緒に街を歩

いてみて退屈しないやうな女なら結婚しても大丈夫かも知れない。そんなことを考へた。

夜遅くなつて歸つて見ると、さつき別れたばかりの櫻野さかゑから、もう速達の手紙が來てゐた。

本社主催　將棋高段者對抗戰

△七段　山本樟郎　▲先　七段　溝呂木光治

【第八局の二】（圖は二二銀迄の局面）

	九	八	七	六	五	四	三	二	一
一	▽香	▽桂	▽銀	▽金	▽王			▽桂	▽香
二		▽飛					▽金	▽銀	
三	▽歩		▽歩	▽歩	▽歩	▽歩	▽角	▽歩	▽歩
四							▽歩		
五		▽歩						歩	
六			歩	歩					
七	歩	歩	銀		歩	歩	歩		歩
八		角						飛	
九	香	桂		金	玉	金	銀	桂	香

△山本 持駒 ナシ　▲溝呂木 持駒 ナシ

▲五六歩（一）　△四一玉（二分）
▲七九角（一）　△五一金（一）
▲五八金（一）　△六一玉（一）
▲六七金（一）　△六四歩（一）
▲四八銀（一）　△四四歩（一）
▲七八金（一）　△五四歩（二分）

消費時間　▲一時間　△一時間
持時間各十一時間

（第十四手）

迂濶に出來ぬ角交換

寫眞は　八段　萩原淳

目下の形勢では、如何やら持久戰模様で、當分は、將棋の生じさうな變化もないから、互に駒組の形式を整へることになろう。溝呂木氏は、先づ五六歩と突く、山本氏は悠々と四一玉と寄り更に七九角

に對して、堅く五二金と締めた。此處で先手が五八金は當然な手である。急いで五四歩なら同歩、同角、同角、同飛の時、三五角、又は直ちに五七角と打込まれる手があつて面白くない。續いて六七金の處でも、二四歩と突けば同歩、同角、同角、同飛の時に八六歩、同歩、二三角、二八飛、六六角と出られ、兩方の狙ひになるので損い何四八銀と上る手でも二四歩では同歩、同角、同角、同飛、二五歩と打たれて、同飛だと一四角と打たれ、次に四七角と成込まれる筋があつていけないのである。山本氏の四四歩は、飽かも先手の二四歩を待つてゐるかの様に見える。一筋の歩を切られるのが嫌なら何時か八八角と上らぬ中に四一角、二三銀と備へたのである。これは結局、既に二四歩なら同歩同角、同角、同飛の時に、二二銀と引いて上つて行く。得意の腰掛銀に出ようとの態ではないかと察する。溝呂木氏も敵の出方を警戒しながら、一筋に位を……

「敵が四四歩と突いた現状では、銘角の掴みが悪いので、交換を誘む必要がないと思つたから、駒組の完備を圖る事にした」とある。私も、この說には同感で、本局では、無理に角交換をせず、その儘で、自角を有效に働く方針を採りたい。處で溝呂木氏の七八金だがこれは後に八八へ玉を圍ふ場合六九玉から次に七九玉と寄れないので一旦は六八角と上らなければならんので、手數が一つ餘分にかかる。六八玉から七八玉、八八玉と寄つてアつてから七八金なら七九の角をわざく動かす必要がないのだ位は無駄な手だから、他に何か考へてゐるのであらう

木村名人講評

先手三四歩の交換を保留して、以下七八金迄、着々陣容を整へしなければ、手合に敵の動きを窺ふたので、これは甚だ……一に角筋の……あるが、敵の……後手四一玉より五四歩の進むまで、かく持久戰形に出るのは、對局者の意圖を感取せんとする前日の結論で、この形に於ける先手の指方は……

最近の認定文化映畫

最近一週間に於ける文部省の認定文化映畫は

『改訂武蔵野的海軍』『我等の陸軍』（東日）『同盟陣營月號第六七・一七號』（同盟）『大陸の建設』（東和商事）『改訂國際科學ニュース第四號』（科學映畫工業）『東洋の技術工作機械の話』（東寶映畫）『防諜』『サウンド』『防諜』（藝術映畫）『武道作戰』『黑い太陽』『地底の鐵城ジークフリート線』（朝日新聞）『新篇ヤップ』（水中）『生命の溫故』（日大藝術科）『防護近代色』（商品）（碧録小學校）（ペ社）

百萬弗大放送

卅日から公會堂

監督はミッチェル・ライセン、撮影はハリー・フイシュベック、出演者はW・Cフイールズ、シャリー・ロス・ドロシイ・ラムーア、ベン・ブルーその他——物語——ジャイガンティック號とコロッサル號のニ巨船が、紐育からフランスのシエルブールまで大西洋横斷の競走をすることになつた。ジャイガンティック號にはボブ・ヘイズの喜劇になる落語の放送局の電波を利用する特殊の裝置がしてあるので人氣は此船に集つてゐた。この船の船内放送局アナウンサー、バズは有金全部をこの競争に賭け、儲けた金で二人の先妻に離婚手當を拂ひ、新しい戀人ドロシーと結婚しようと思つてゐた。ところが三人の先妻から離婚手當の不拂で訴へられて監禁に留置されたので、ジャイガンティックの出發が迫つてゐるのに乘船できない、そこへドロシーが金を都合して來たのでバズは危く港外で船に追ひついた。ジャイガンティック號の持主T・F・ベロウズは弟のS・B・ベロウズをコロッサル號に乘りこませて船の進行を妨害させることにした。今迄に彼が乘つた船は必ず故障を起したのであつたところが少少人前嫌れた彼は、間違へてジャイガンティック號に乘つて、忽ちラヂオ電力機を壞してしまつた。船は次第にコロッサルに追拔かれて行く。船内ではラヂオ界の人氣者が次々に出場して船客を慰めてゐる一方、ボブはベロウズが人並でないことを知つたので、機械の修理にかかる。その間にボブはドロシーと戀に陷つたが、彼女はバズと婚約してゐるので、二人の戀も順調には進まない。バズは最初の間こそ嫉妬してゐるが、船中で別れた妻のクオレと逢つてゐるうちに、樂しかつた夫婦時代を思ひ出し、次第に心が溶けて行つた。ジャイガンティック號は途中で難破してゐるベロウズの娘マーサを救ふ。彼女も父と同様に、必ず惡い運勢を招く女だが、意外にもマーサの失策から行き悩んでゐたラヂオ電力機の故障が直る。果してジャイガンティックは刻々とコロッサルを追ひつめ遂に寸尺を爭つて競爭に勝ち、フランスの港へ着いた。バズがクレオと和解したので、ドロシーもボブと目出たく結ばれることになつた

初春の内外映畫第一陣

十四歲未滿兒童の觀覽制限、文化映畫の強制上映、外畫上映數量制限等が愈々實施される明春は映畫法施行當初の意義ある新年として各社は投資の注意を拂つて封切陣を編制してゐたが初春の第一陣は左の如く編成した

△松竹　野村浩將監督、上原謙、桑野通子主演『新妻問答』大曾根辰夫監督、坂東好太郎主演『一關大助捕物』

△日活　荒井良平監督、阪東妻三郎主演『お嬢吉三』前篇……『田崎浩一監督、嵐寛壽郎主演『天狗廻狀』（…川島…）

△新興　高木孝一監督、オールスター出演『結婚の饗宴』西原孝一監督、鈴木澄子、森静子、高山廣子主演『小百石』（松竹梅蔵籠跡・改題）

△東寶　山本嘉次郎監督、古川緑波主演『ロッパの新婚旅行』滝澤英輔監督、長谷川一夫、山田五十鈴主演『雪の渡り鳥』

△大都　小崎政房監督、琴糸路、水島道太郎主演『興亞の春』後藤昌信監督、松山宗三郎、三城輝子主演『三人娘の小唄』

△SY　メトロ映畫『リチャード・ソープ監督、ジョニー・ワイズミラー、モーリン・オサリヴァン主演『ターザンの猛襲』

△日比谷　ユニヴァーサル映畫へンリイ・コスター監督、ディアナ・ダアビン主演『庭の千草』

商況（廿八日）

東京銀行貸株

日銀	五四七、五	同新	三九九、五
正金	二〇三、五		
鮮銀	一二八、二	同新	四一、五
臺銀	一四八、〇	同新	一二〇、〇
興銀	九五、三	同新	二八、九

東京國債前場

	寄	引
甲、五	一〇五、二〇	一〇五、一〇
二、五	一〇五、一五	—
一、四	一〇三、二五	—
二、四	一〇三、一五	—
佛貨	一九九、〇〇	—
米貨六牛	四一一、〇〇	四一一、〇〇
同五牛	四〇二、〇〇	四〇二、〇〇

東京短期前場

	寄	引	高	安
東新	一四九四	五〇一	〇二	九二
大新	七九八	九七	九八	九〇
鐘紡	一八三九	四二	四二	三〇
鐘新	一二一三	一八	一九	〇七
帝人新	一二〇一	〇八	—	—
東レ新	九九一	一〇〇二	〇五	九九
日產	七九〇	九六	—	—
日鐵	九二五	三三	—	—
郵船	一〇一五	二三	二三	一二
郵新	八六八	七一	—	—
石工	一〇三七	五一	五七	三七
日石	八〇九	一三	一五	〇九
日立	九四〇	五〇	—	—
日產業	八一一	一四	一五	一〇
滿洲	九三六	三八	四五	三六
鋼管	九三〇	三一	—	—
小倉鋼	六四四	五四	五五	四三
東電	七五二	五五	五五	五二
滿鐵	八三一	三三	—	—
北炭	九三六	三三	—	—
日糖新	八三六	三九	—	—
鹽糖	七五〇	六〇	六〇	—
日製	四〇六	〇九	—	四八
麥酒新	六一一	一〇	—	—
水產新	八二〇	二四	—	—

東短取組喰合

新東　賣方二三四、三八〇株　買方五七店
滿業　賣方六二、八四〇株　買方五九店
新東南建除除一九五、一八〇株

東京長期前場

富士紡	七四、九	同新	四四、五
鐘紡	一八一、九	鐘新	一二一、六
日清紡	一〇五、九	洋紡	二〇七、〇
帝人	一三三、四	同新	一一九、二
倉絹	八六、	同新	六八、〇
東レ新	一〇〇、〇		
洋紡工	六一、〇	同新	四八、九
大東紡	五五、五	同新	二五、六
帝麻	一九九、〇	東電	六二、六
臺拓	八四、一		
海拓	一二五、五	同新	六八、五
帝拓	八三、三	同新	四四、二
明糖新	八〇、四	沖繩拓	四二、二
空業	九一、五	電化	七一、二
日鐵	九三、〇	滿業	八二、一
東株	一五二、三	東新	五一、五

東京長期總取組

東新　四七四、八〇〇株
鐘紡　一八五四、一〇〇株
合計　二五〇二、九七〇株

大阪短期前場

	寄	引	高	安
商船	九六五	六六	七〇	六三
郵船	一〇一九	一九	—	—
日產	七九六	九五	八〇	九五
水產新	六〇八	〇九	一三	〇八
日石	八一五	一一	—	—
日立	九四三	四六	五〇	四三
鋼管	九三一	三五	—	—
滿業	八一〇	一一	一四	一〇
倉絹新	六七九	七四	七九	七四
帝人新	一二〇一	〇一	—	—
帝人	一三六二	七〇	七三	六二
東新	一四八七	九五	九七	八七
宇電	—	四六三	—	—
東電	六三五	—	—	—
日糖	一一三三	三〇	三三	三〇
空業	九二〇	二四	二四	二〇
日製	七五八	六〇	六〇	五六
滿鐵	七五一	五三	—	—
東レ新	九一九七	九六	—	—
日レ	九一四	〇六	一五	〇六
東紡	二〇三	二〇	三三	二〇
鐘紡	一八三九	三一	四三	三一
鐘新	一三一〇	〇七	一九	〇六
ラサ	八二一	二一	—	—
日鐵	九二一	二四	二六	一九
大株	八一九	二六	三〇	一九
大新	七八五	九〇	九四	八五

大阪長期前場

	寄	引
大新	七八、八	八、八
東新	一四九、六	九、五
鐘紡	一八二、五	二、七
鐘新	一二一、〇	〇、九
帝人新	一一八、四	八、三
滿業	八一、四	—
臺拓	八三、五	三、〇
同新	三三、三	三、二
海拓新	—	六、八
沖繩拓	四二、四	二、五
商船	九六、二	五、三
同新	六六、五	六、二
郵船	一〇三、三	二、七
同新	八八、五	八、五
日產	七八、五	八、五
同新	四五、八	五、四
日鐵	九三、二	四、〇
同新	六四、六	四、〇
倉絹新	六八、〇	八、〇
東レ新	九九、〇	八、三
日石	八二、五	二、四

大阪製粉・油

小麥粉現物　五、三〇　　大豆油（同絞り）二一、五〇

神戸穀肥相場

大豆同現物　一六、六〇　先物　一四、一〇
大豆粕近八　四、〇〇　硫安日窒現物　三、九四
較上海物　五、六〇

下關麥粉相場

綠ダイヤ印五七五　五、六五

大阪棉花前場

	寄	引
十二月限	六三二	六三、二五
一月限	六三、二五	一
三月限	六三、二五	六四、一五
五月限	六〇、五	六五、五〇

横濱生絲前場

十一月限	一、八三七、〇
十二月限	一、八三五、〇
一月限	一、八四八、〇
二月限	一、八四九、〇
三月限	一、八四八、〇
四月限	一、八五三、〇

株式社債

スチール株　三二弗五分〇
アナコンダ株　三一弗五分〇
工業株平均　一四九弗五分九
鐵道株平均　……

棉花

紐育定期先限　……
米棉前日比較　……

爲替

米英クロス　三弗九二仙二分一
米日　……

小麥

シカゴ定期十二月限　八七仙八分七
五月限　八六仙

金塊

倫敦市中相場　一六八志〇〇
……

生糸

紐育定期先限　……
七月限　……

銀塊

倫敦現物　……
紐育現物　……

砂糖

紐育定期三月限　……
五月限　……
七月限　……

神戸爲替

對英　一志二片三十六分七
對米　二三弗四分一五

正金建値

對英　一志二片
對米　二三弗一六分三

東京市中コール

（二十八日本社特電）
翌日物　……

日銀帳尻

（單位千圓）（前日比較）
預金　……
貸出　……
發行高　……

人生は四十からとキングで初めて判る

愛知　野正造

キング・オブ・キングスが效いたかどうかのお尋ねで小生は不思議に思ひますね。あの藥が效かぬ人なんてある筈はないと思ふ。小生は五円の中瓶を後五日で終るですが素晴く程の效目があるので買い十円瓶を注文しやうと思つてゐた處です。あんなに重い神經衰弱が枕につけば十分でぐつすり眠られ惡夢も×夢も見ず朝目がさめると頭はスッと輕く數年なかつた朝の元氣爽快が腰を驚かせてゐます。今では別人の様になり、終りはせずに四時間ぶつづけても疲勞の色も無く、得意よいので新設の支店長候補になり、小生は滿足してゐるし會社は前にあるし全くキング様々と滿腔の感謝を述べます。

遉が動ぜぬ小生も驚いた

矢野恒吉

五十の聲を聞いてグッと精力も根氣もなくなり、精神能力も、肉體能力も少しも自信がもてず、と角家庭内は不和を生じこれではならぬとホルモン注射を初めたが、廃くはあるし料金の高い割に直ぐ効目がないので中止し支那の精力藥も目の出る様な高價なのを本場からとつて飲けてもいつかな効目は目に見えず困惑は出來たのにこんな事で參つてしまふのかと鬱々世が厭になつた時、東京の甥が好ましもなくキング・オブ・キングスを突然送つてくれたので試みに呑んで見ました。物に動ぜぬ私も飲んだ翌朝の効目には遂に驚いた。精力はグンくつく、根氣記憶はよくなる孝へも次から次へ出て商賣は益々榮へ、精力は充滿して疲れを知らず、家庭は平安こんな幸福はない。十円瓶一個を殘附ふ。多忙なので無くなつてはすぐ問に合はぬからです。

六十一の祖父に代つて御禮

三崎すぐる

六十一歲の祖父に代つて御禮の筆を取ります。十四の末娘が結婚して孫を生む迄生きてゐたいと色々と並にあかして漢方の藥等を服んだり（注射は痛いからとどうしても肯きません）してゐましたが、寄る年波には勝てず、三ヶ月以前から急に衰弱しましたのでどうかして望みを叶へさせたいと親類一同に相談しました時大阪の從弟がキングを褒めましたので背後から送つて頂き、例によつて效きはしないと思つてゐましたのに奇蹟とはこの事でせう。近頃は血色もよく聲も大きく、耳もよく聞えて眼がねはいらぬなどと申し、かくしやくたる事壯者を凌ぐとはこの事と存じます。この分なら孫の結婚迄生きるぞと申してゐます。

牛の睾丸（男性ホルモン）は效くか

醫學博士　羽太鋭治

昔から牛の睾丸は不老不死、若返り法なるものには睾丸を用ゐることになつてゐる。大部分は分解されて效くのは幾万分の一にもあたらぬ余は人間動物の生殖腺を材料に、多年實驗研究の結果、尿中に含まれるホルモンを分解させずにその儘腸内に吸收させる特殊の「ある物」を發明しこれに生きた動物ホルモンと高價な精力藥の數種を配合した新藥キング・オブ・キングスと命名し多數の實驗に成功した。

ホルモン製劑として東西藥界最優秀と自信する。

血を呑んでも血にならぬ

血を呑んでも血にならぬ。怪我をした人に血を呑ませると皆血になる様に素人は思ふが、飛んだ間違ひで、他の食物と同様に分解されその何百分の一かが血になると同様に、上記博士の文中にある様に生たホルモンを呑んでも體内に殘るホルモンは幾万分の一である

大人になるホルモンの偉力

ホルモンは實に不思議である　不老長生　不に毛が生え子供も

前記の様に胃の中で無效になる。ホルモン注射が割合きくのは胃中を通らないからである。羽太博士は性慾學大家でその研究で獨逸の日本の醫學博士をもつてゐられる權威であるが、苦心研究の結果服むホルモンを注射以上全部を有效にする貴重な物質を發明された。

ホルモンが十數倍

ホルモンと一處に服めば體面に十數倍になつて效く。併し分量を誤ると危險であるから責任を以て製劑したのが健藥キングオブキングスである

強力に活動する

發明の偉力がこれで、ホルモン……

生きたホルモンと

強精若返りの高貴藥

キング・オブ・キングスのホルモンは最新醫學製藥學の原則により採取したる男性ホルモンと一般數百円する高貴藥が各種配劑してあるのでこれ以上效く精力劑は世界に比類がないと云はれてゐる。因子は此の效力に比して非常に安價。小瓶貳円・中瓶五円・大瓶十円各藥科各十五錢

【無効返金アリ】萬一無効の節は空瓶をお返し下さい

發賣元東京市芝區……番地

合名會社　春秋堂宛に、爲替か振替（東京七七一二三〇）又は代金引換で御註文あれば急送します。

流行藥は效くか

流行藥と云つても目殺のあれではない。若返り強精藥つまりホルモン劑の事である。ホルモンは化膿に逆使はれてゐるがホルモン程すぐ變化するものはないからそれだけ使ひ方によつては無效になつて終ふ。

HECHIMA COLOGNE

ヘチマコロン

冬への防戰ではない

木枯しのさ中にこそもつとく力強く美しい素肌美の傑作はつくられる、さてこそコロンが斷然尊く光るわけ！

お化粧下に　入浴・洗顏後に
お寢み前に　ヒゲソリ後に

本舖・東京　株式會社　近源商店

203U1•K

純植物性　競馬チック

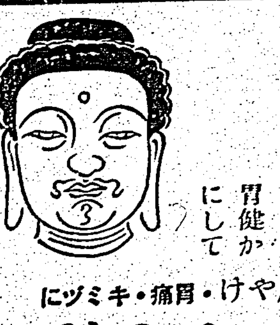

胃健かにして　百味の飲食！

胸やけ・胃痛・ミキ・ツミに

ノルモザン錠

制酸と鎭痛　胃酸過多の治療

武田發賣

ぜんそくに

諮談社發賣の　喘息エキス

副作用、習慣性なく、三十年來の治療歷史と信用を持つ評判の家庭藥!!

【定價】一圓三十錢・二圓五十錢・四圓八十錢・七圓

有名藥店販賣

三十萬分ノ一　臺灣全圖

定價二圓五十錢　送料六錢

發行所　臺灣日日新報社商事課

神經痛、ロイマチス、腰痛など痛む場所なら何所でも結構です

サロメチールを三分ばかり絞り出し、たゞ擦りこむだけで、簡單にそれらの炎症を和らげ、痛みを散らします

五十錢・一円　二円半・液狀一円

サロメチール

臺灣日日新報
日本夕刊共二十頁
編輯兼發行人 佐々木實
發行所 臺北市表町一丁目廿番地 臺灣日日新報社

社説
バンコック航空路の開設 臺北はいよいよ國際空港

一

臺北とタイ國盤谷間の國際定期航空路が、日タイ兩國間の協定に依り愈よ本格的に開設を見るに至つたことは、東亞航空の前途のため洵に慶賀に堪へぬ所である。本協定は、去る二十五日東京を出發し二十七日タイ國に到着した國策機大和號の盤谷訪問を機會に、同地に於て日本公使とタイ國外務大臣との間に調印されたものである。右協定の正文は而發表を見るに至らぬので、詳細は不明であるが、大體在來の東京臺北間の國内定期航空路を臺北より延長し、毎週一回一往復、佛領印度支那のハノイ經由、盤谷に到らしむるもので臺北を基點とすれば一日間で盤谷に於て歐洲航空路と接續し得るものである。斯くして本島は名實ともに國際空港となる次第で、空より見る本島の重要性は一段と重化することを自覺いたさねばなるまい。

二

政府が、この國際航空路開設のために今日まで努力し苦心を致して來たことは、勿論一様のものでなく、實現までに四年の歳月を要してゐる過去の事實に徴しても容易に窺び知らるる所である。殊に本計畫に就ては他の妨害等をも豫想し慎重に當つて來た次第だが、漸く今回の日タイ協定成立に依て當然有るべくして無かつた日タイ間に、空路の新開拓を實現し得たもので、これで帝國も初めて國際的に一人前の顔をすることが出來るのである。尚右協定に拠れば、調印十日後に效力發生を見るので必要あらば年内からでも日タイ間の定期連絡はつけ得るのである。又本空路が佛印ハノイに一泊するといふ建前から、タイ國は勿論佛印側の飛行機も相互的の立場より臺北經由日本内地に乗り込み得る譯で、日タイ間の航空協定の意義は〝東京バンコック〟なる合言葉の意味と共に、相當重大であることを銘らねばならぬ。

三

在來、日本品の有力な市場たる南洋方面との間に於て、商業見本の發付その他取引上緊急を要する文書等が、定期航空路の開設なきため非常に遅れ、距離的に日本い位置は、南洋と歐洲よりも遥かに遼隔の地に在るのと同然であり、種々窺び知れぬ支障が有つたが、盤谷空路の開設に依て今後は南洋に對し日本の方が現實的に近距離となるであらうことも必定である。その他日タイ兩國の親善と併せハノイ寄航によつて佛印との交通通商等の關係も特に好轉さるべく、何れの側面より觀ても、日タイ間の航空協定の成立は本年掉尾の一大收穫と稱すべく、吾等は本計畫が、延いて東亞の新秩序建設のためにも大なる寄與を爲すべきことを信じ、慶賀に堪へ得ぬものである。

建國軍樟林を占領
愈よ敵殲滅戰の火蓋

【汕頭にて二十八日發同盟】汪派最初の軍隊として和平救國の旗幟の下に蹶起して以來十餘日、その動向を注視されてゐた黄大偉將軍麾下の建國軍第一集團はその後真の和平の趣旨徹底に努め潮汕一帶に亙り多大の効果を擧げつつあるが、愈々二十八日拂曉を期し決然として立ち、先づ樟林附近地區に蟠居する敵殘部殲滅戰の火蓋を切つた、この日同軍は朝未だ暗き午前四時過ぎ兵營ある樂兵の地區を數部隊に分れて前進を開始、早くも脱け殻になつてゐた樟林一帶の敵を蹴散らしつつ同日午後四時その先頭部隊は潮汕三角平野の要地たる樟林の一角に到達、同五時過ぎ樟林を完全に占領した、尚樟林市内住民は逸早く建國軍將軍の入城を知り各戸毎に日支兩國旗を掲げ歡迎の意を表し、市内は戰前とは思へぬ賑ひ振である

中國抗戰の目的は主權の獨立保全にあり日本政府は夙に支那事變處理方針に關し既に領土的野心無く又賠償をも欲せずと聲明せり何故速かに停戰講和せざるや、幸ひにして國民黨正統派元老汪兆銘先生は時艱を憂へて敢然起ち上海に六中全會を開會し各將各派及び無黨無派海外諸賢公を招集し万機公論に決する原則下に協力建國し以て東亞永遠の和平を樹立すべきことを議決せり、吾等は茲に興亞反共和平會を結成し國家のため微力を盡さんとす、本會は亞洲民族を提攜し亞洲共産黨を掃除し新中央政權を確立し東亞永久の和平を圖ることを趣旨とす、茲に廣く教育界の何讓分子を糾合し以て共に天職に邁進し同胞の福祉に貢獻せんとす

荒鷲も建國軍に協力

【○○基地二十八日發同盟】果敢活動を開始した建國軍に協力、これを掩護すべく鈴木(秋)隊長指揮の○○機は二十八日午前、午後の二回に亘り樟林附近(樟林北二十五粁)を空襲、敵部隊に猛烈な打撃を與へると共に附近敵軍事施設に爆彈の雨を降らせた

南寧附近殘敵を殲滅

【○○前線二十八日發同盟】南寧附近にて頑強に抵抗せし敵は西方、北方、東方に敗走中であるが我が新銳南支派遣軍諸部隊は一氣に敵を殲滅し遂く○○方面に向ひ進擊中である

一、二十六日午後以來遁く西方○○方面に急追中であつた○○部隊は石埠墟(南寧西方十五キロ)附近にて約五百の敵を擊破○○に向つて追擊中、敵の損害は遺棄死體六五、捕虜三二、鹵獲手榴彈八五、彈藥三、六五○、我が損害なし

二、北方○○方面に追擊中であつた○○、○○部隊は南寧北方十五キロ分界附近の既設陣地に據る三百の敵を一蹴○○方面に追擊中、敵の損害遺棄死體五○、鹵獲彈約二万發、我に損害なし

三、東方○○方面に進擊中の我が新銳大部隊は南寧附近に於て鹵獲した多數の自動車に分乘賓陽方面より增援し來りし約三千の敵を撃退○○方面に急追中である

四、○○部隊は興寧東方十八キロ北方地區に蠢動中の增援第百七十師の四百二團、四百四團の敵に對し包囲攻擊を開始、その戰果は今明日中である、この方面の敵損害は遺棄死體一○○、捕虜一○、機關銃一

五、南寧、柳州間の道路の南側には敵が相當數陣地を持ち新設陣地(未完成)の路盤を蜿蜒として築いてゐる

南寧東方要衝へ進擊

【○○前線にて二十八日發同盟】南寧東方の要衝○○に向ひ進擊中の我が新銳大部隊の先鋒松本部隊は二十六日午前二時那龍(南寧東北十五キロ)附近で百七十師に屬する敵約六百を擊退、更に進んで五村、四塘(南寧東北二十キロ)に於て夫々六七百の敵と交戰直にこれを擊退し、七塘(南寧東北三十五キロ)に迫り同地點に拠り迫擊砲、機關銃を以て頑強に抵抗する約四百の敵と交戰、七時間にしてこれを東方に擊退し同地點を確保、更に敗敵を○○方面に向つて急追中、本戰鬪に於て敵は百餘の死體を遺棄し、我が方は多數の武器、彈藥を鹵獲した

町田總裁は拒絶
阿部首相も遂に諒承

【東京二十八日發同盟】町田民政黨總裁は二十八日午後五時五分首相官邸に阿部首相を訪問、再度の入閣交渉に對し拒絶回答をなし會見二十分にして辭去した、即ち右會見で町田總裁は「關西旅行前に私の入閣に對し是非もう一度考へ直すやうとの御懇篤な御言葉を承はつたので本日參つた譯である、良く熟考したが私は矢張り衆議院各派の意向を一致させて國民を指導し國民全體が政府と協力して事變處理の實際に力を致すにはこの際入閣するよりも閣外に在つて微力を致すことが效果ありとの信念に依然変りは無い、國民と共に現在の立場に於て事變處理に協力することが一番良いと考へる次第であるから、この私の信念を諒とし、かかる自由を與へて貰ひたい」と述べた、これに對し阿部首相は「總裁の御信念を諒解した、この上更に申上げても御承諾を得るものとは思はれぬからこれ以上は申上げぬ、どうか總裁が申される通り今後閣外に在つて國民一致の努力をするやう更に一層の御助力を願ひたい」と述べ同二十五分會見を終つた

阿部首相參內 一般政務奏上

【東京二十八日發同盟】阿部首相は二十八日午後二時半宮中に參內 天皇陛下に拜謁仰付けられ一般政務に就き奏上、陛下の御下問に奉答して御前を退下した

全支に和平通電 天津興亞反共和平會

【天津二十七日發同盟】當地在住新民會分子をして東亞新秩序建設、新中央政權協力に參加せしめつつあるが興亞反共和平會では二十七日會長及び天津英佛租界内大中學校長他有力者の名をもつて全國各行政機關、各司法機關、各學校宛左の如き通電を發し全國的實行運動に乘出した

大阪帝大に產業科學研究所

【東京二十八日發同盟】文部省では大阪帝大產業科學研究所を創設することになり二十九日附官制其他勅令を公布する、同研究所は自然科學特に產業に關する學部及びその應用の研究に當るものである

阿部首相空路歸京(二十七日羽田飛行場にて)

英の政策と絶緣
印度人團體は戰爭の局外に

【ベルリン二十七日發本社特派員電】印度から當地に達した情報によれば全印度國民會議派の司令する會議に於て大部分印度人團體は英國の政策と絶緣するに決したと言はれる、即ちこれにより印度人民族團體は英國が現在行ひつつある戰爭の局外に立ち、英國が印度に對する態度を變更しない限り、又印度民族會議派の要求を容れ印度國の獨立を認めない限り英帝國の戰爭協力を拒絶すると共に印度の完全獨立及び立憲印度の制定を要求してゐる

フィンランド側一發も發砲せず
芬蘭の調査

【ロンドン二十七日發本社特派員電】蘇、芬國境に於る砲擊事件に依りソ聯政府からの嚴重な抗議に接したフィンランド政府は二十七日正午から閣議を開きソ聯の要求を慎重に檢討した、責任ある政界筋の確言に依ればフィンランド政府は蘇、芬國境の發砲事件に付き直ちに調査の結果問題のあつた二十六日には國境前線に於てフィンランド軍が大砲は愚か一發の小銃さへ發たない事を確め得たと云はれる、之に反しソ聯自身が實彈射擊を行つたとしてゐる

白崇禧辭意 南寧失陷の責を負ひ

【廣東二十八日發本社支局特電】南寧の中南日報の報ずる處に依ると白崇禧は南寧失陷の責を負うて蔣介石に辭職を申出で、また白軍を雲南へ進撃せんとの報に大狼狽をなした、重慶政府は中央軍二個師を雲南に派遣し、陳誠は蔣の命に依り昆明に赴き、総司令部を設置する事となつた、果して然るならば蔣軍閥と雲南土着軍閥との衝突は必然と見られ成行注目されてゐる

猛烈な獵官運動 行政院の改組に重慶混亂

【香港二十八日發同盟】行政院の改組實行が差迫つたのでこれを當込みに國民黨各派間に於ける部長爭奪戰は今や最高潮に達しこれと共に共產黨代表に對する共同反對運動も昂せずして元老派、CC團、政學系、陳一派等各派間に甚しい摩擦を呈してゐるが陳誠以下に起つての結果蔣介石、陳誠以下の一派は共產黨との提携を主張する一派は今や非常な苦境に陷るに至つた、然し現在の混沌状態も一兩日中にはいづれかに大勢の帰趨を明かにするものと見られるがこの間CC團の獵官運動は特に活潑に行はれ陳立夫は教育部長の地位保持を決意しをり又陳果夫は新設の農林水利部長を狙ひ猛烈な運動を開始した

部の新設で意見對立

【香港二十八日發同盟】行政院の根本的改組に關し依然紛糾を續けてゐる蔣介石は二十七日の記念週に際し政府機關の中にはその行政の實效より見て甚だ遺憾な點があつて一途の行動に出るの要を力説し

ソ聯のマ大使英外相と協議

【ロンドン二十七日發同盟】マイスキー、ソ聯大使は廿七日午後ハリファックス外相を訪問、長時間に亙り協議を遂げた、會談内容は不明であるが英ソ通商關係の強化に關し重要意見の交換を遂げた模様である、尚ハリファックス外相はソ聯、フィンランド兩國關係の惡化に關聯しソ聯がフィンランドに對して強硬態度に出る時は英ソ關係就中兩國の通商關係に重大影響を與へる旨指摘しマイスキー大使の注意を喚起したと言はれる

興亞團體聯合會を設立

【東京二十八日發同盟】支那事變發生以來我が國民間に於ける對支關係諸團體は聖戰目的達成に協力し來つたが これ等の團體間の連絡及び活動方針の調整を圖る必要上この程興亞院の斡旋に依り次の如き趣旨を以て興亞團體聯合會の設立を見たが 二十九日午後五時より東京會館で近衞會長や柳川副會長その他各團體の代表その他約三百名出席、盛大なる發會式を擧行することとなつた

興亞聯合會設立趣旨 今次支那事變發生以來我國各種民間團體は聖戰の目的達成に協力し夫々努力中なるも今後の建設に想ひを致す時全般的統制に於て將又その動向に於て總力の發揮に遺憾なしとする能はざるものあり因つて省るに帝國内外の重圧は極めて重大にして與に大和民族の總力を絞り國家の總力を擧げて一途の行動に出るの要を切

……院改組の必然性を表明して注目されてゐる、一方國民黨内部には現在政府の組織を分つて新たな部を創設する件に就き意見對立してゐる、國民黨中央黨部機關紙中央日報は、貿易部設置に全幅の支援を表明してゐるが、これに對し軍事委員會機關紙は、新たに特別な部を設置することには必ずしも反對するものではないが新部設置に當つては政府は行政機構簡素化、能率增進、經費節約の原則を遵守すべきだと指摘し、暗に各派の政權慾を滿足せしめるために徒に新部を設立することには反對だとの意向を表明してゐる

各部次長等も辭表提出【香港二十八日發同盟】重慶からの消息に依れば行政院各部長の辭表提出に伴ひ各部の政務各次長各部秘書長並に行政院政務處長も辭表を提出した

天無口

掛声ばかりで手掛けてみれば終外顯物だつたので、歷代内閣の空手形に終つた官吏身分保障令の撤廢も、愈よ阿部さんはやるといふ腹を決めたやうだ▲向ふ鉢巻の威勢のいい内閣でやれなかつたことを、凡そそれとは對照的な性格に解されてゐる内閣の手でやり得たら それはさうあらねばならぬ空氣が醱酵してゐるからといふべきであらう▲政黨横暴の時代には、これに對抗するものとして勢ひ官吏の身分を保障せねば行政權の適正円滑なる運用を行ひ得なかつたといふ歷史的要因があつたことも確かである▲だが今日の如き政黨潰滅の時代に方つて斯かる殼拠は求むべくもないことだし、動もすれば云ふ所の官僚万能の意識、獨善の態度を增長せしめる嫌ひなしともせないであらう▲然も此の身分保障令を擁にとつての運用となつては、その弊決して勘しといふを得ない。特殊會社への天下り人事の中に斯かる内在的矛盾の一端を見たことも否定され得ぬ事▲凡て既存の狀態を改めるといふことになれば、利の反面には不利もあり、善くなる一面に新なる弊も起らう。然し現在あるが儘の狀態よりも益々多くして害少なしといふなれば、それに越したことはなからう▲唯同題は、この内閣の手で能く成し遂げ得るや如何である。

ソの回答督促
きのふ野村外相がソ聯大使を招いて

【東京二十八日發同盟】野村外相は二十八日午後四時十分スメターニン、ソ聯大使を外務省に招致し去る十五日の第一次會見において申入れた日ソ漁業條約改訂交渉に對するソ聯側回答の督促をなしたこれに對しスメターニン大使は未だ本國政府の回訓に接してをらぬが貴大臣の意のあるところは重ねて本國政府に傳達し注意を喚起したいと答へ同五時會見を終つた、從つて今日のところではモスクワ政府が漁業條約改訂に關し如何程の誠意を有してゐるか全く不明に屬してをり前途相當の曲折あるものと豫想する外無いが、帝國北洋の重大權益たる漁業問題に對しソ聯が如何なる態度を示すかは直にソ聯が帝國との國交調整に果して誠意を有するものであるか無いかを實際的に證明するバロメーターとして今後の折衝が注目されてゐる

商船三陽丸和蘭に向ふ
英の取扱注目さる

【ロンドン二十七日發同盟】英國政府の對獨輸出封鎖に關する勅令は二十八日公布されることとなつたが同勅令實施の曉は諸中立國の貿易並に海運界の被る打擊は甚大でオランダの如きはその存立さへ脅かされることとならうと言はれる、從つてチェンバレン首相声明以來各國から抗議到の有様であり、この内二十七日提出された日本の抗議は最も強硬なるものの如く、ハリファックス外相も日英關係の將來上最慎重の考慮を約したと傳へられる、而して二十七日は恰も大阪商船會社の三陽丸がオランダのロッテルダムに向けロンドンを出帆したので同船は法令實施までに荷役を了してロッテルダムを出帆し得るか、或はそれが實施後になるかは不明であるが、万一實施後となつた場合同船に對する英國側の取扱方如何に依つて英國の誠意がどの程度のものであるか明瞭となるのでテストケースとして頗る注目されてゐる

中立國の正當な貿易は阻害せぬ
佛が封鎖辯明

【パリ二十七日發同盟】ペルノ封鎖相は二十七日特に内外外交記者を引見し今回の英佛兩國のドイツ輸出品拿捕措置は決して中立國の正當なる貿易を阻害するものでないと左の如く弁明を行つた

英佛兩國が今次の新措置を決定するに至つたのは國際條約を無視し且つ各國の正當な權益を侵害するドイツ側の戰術に對抗する爲である、從つて本質的に又事實上中立性を有する物資の貿易は完全に自由であるのみならず各中立國は却つて歐洲に對する輸出貿易を擴張することが出來るのである、なほ既に代金支拂濟の中立國向けドイツ輸出品は今回の措置に何等關係ない

佛ユも折衝

【ベオグラード二十七日發同盟】バルカン各國を繞る諸列強の經濟戰は漸く激烈化せんとしつつありユーゴースラビアに對しても各國が頻に食指を伸ばし同國との經濟關係緊密化を圖らんとしてをり、二十七日にはフランス經濟代表團一行が當地に着いた 右代表團はユーゴー政府との間に佛、ユ通商貿易並にユーゴーへの借款に關する懸案を解決すべく折衝を開始する筈である

石油と交換に軍艦を供給
伊羅兩國間に交渉

【ブカレスト二十七日發同盟】バルカン諸國の資源を繞つて目下列強間に猛烈な爭奪戰が展開されてゐるが、二十七日ルーマニア官辺の漏らす所によればイタリーはルーマニアに對し石油、小麥と交換に武器及び軍艦を供給せんとして居り、既にイタリーはルーマニア側に極めて有利な條件でルーマニアの黒海艦隊に對し新に輕巡洋艦を供給することを受諾したと傳へられる、尚現在ルーマニア艦隊の中にはイタリー製の輕巡洋艦數隻が含まれてゐる

生計費指數 例のない飛躍上昇

【東京二十八日發同盟】内閣統計局から東京、大阪兩市の十一月分生活費指數が發表されたが、同月の東京の勞働者生計費指數は十月に比し三・二パーセント、同給料生活者は二・九パーセント、大阪の勞働者は三・〇パーセント、同給料生活者は二・七パーセントといづれも三パーセント内外の大幅上昇で、支那事變發後も毎月の物價上昇率は略〇・五パーセント程度の趨勢にあつたものが僅か一ケ月に各三パーセントの上昇を見たのはこの統計始つて以來例のない飛躍上昇である、これが原因は主に米、煙草、木炭等の値上りにあり、この外住居費、被服費等も一齊に上昇してをり、低落してゐるのは出廻り關係からお菓子と果物だけとなつてゐる、何飲食料費だけについて見ると東京では五・八パーセント、大阪では五・五パーセントと更に急騰振りを示してゐる

ユ國内閣改造か

【ロンドン二十七日發本社特約電報】ベルグラード來電に依ればユーゴスラヴイア攝政ポール殿下は二十四日首相ツヴエトコウヰツチ、副首相マケック兩氏と長時間に亙り協議したが消息筋では右首腦部の協議は現下の政局に應ずる為のユーゴ内閣の改造に關するものと觀測して居り而して改造は恐らく現在の閣僚の入替へ程度のものであらうと云はれてゐる

物價統制協力會議結成大會

【東京二十八日發同盟】物價統制政策の趣旨に基き準備中であつた中央物價統制協力會議結成大會は二十八日午後二時より丸の内東京會館に開催、藤原商相、經濟團體、中央農林協議會の三團體加盟の各團體代表及び酒井農相、伍堂商相、官界法相以下各官廳關係官、經濟界有力者三百餘名出席、規約及び初年度豫算を決定し同四時散會した、會長は郷誠之助男、副會長有馬賴寧伯、同岡部長景子

在支大使館の陣容を强化

【東京二十八日發同盟】外務省では最近の支那に於ける外交事務の重要性に鑑み在支大使館陣容を强化するため外務部内臨時職員設置制を改正して在支大使館に書記官及び通譯官各數名を臨時增置し加藤公使の補佐に當らしめることとなり二十八日の定例閣議で正式決定を見た

なるものであり、其の興亞院の創設も亦この國家的要請に基くものと拜察せられる、茲に於て民間特に對支關係諸團體に於ても相互の連絡調整を圖りその活動の方途を同一ならしめ且つ事に依りては諸團體が一體的行動に出で以てその總力の發揮に遺憾無きを期するの必要なるを痛感せられ爲に先づ支那同胞を主要事業對象とする團體相集り東亞新秩序の建設を示標とする新たなる協力機關を結成するの要を認む

チボー家の人々
マルタン デュガール作 山内義雄譯
全十一巻 第五巻 診察 出來
四六判 二三〇頁 定價一圓 送料十錢
中村武羅夫氏評 「チボー家の人々」は、文學に少しでも關心を持つ者の必讀の作品であると信じてゐます。それをフランス文學國の權威たる山内氏の名譯に依つて讀むことが出來るのは、實に文壇上の慶福である。一卷一卷が夫く皆に享るやうにしてしい。「チボー家の人々」は、世界文學にして、否それを通して五分を知るその一つの大文學だと思ふ。さすがに我々の一卷から、そのことがハッキリ感じられる。
第一卷 灰色のノート 第二卷 少年園 第三卷 美しき季節 上 第四卷 美しき季節 下 一冊各一圓(一)ラ・ソレリナ (一)父の死 (一)九一四年夏 (一)エピローグ
白水社

日ハイキングコース(臺北元盛附近) 一冊金一圓 臺灣日日新報航商事課

博文館文庫
博文館 新刊重版
東京日本橋本町 振替東京二四〇番
★大好評の最新刊★
昭和實戰棋集 / 園藝奥傳圖解 / 春播草花二百種 / トマトと甜瓜 / 百萬兩の佳人 / 奇巖城 / 江戸の捕物 / 魔境の寶庫 / 海の音樂師
☆好評重版の既刊書
紳士の名探偵ルパン / 謎の探偵 / 黄金の丸 / 類第百十三 / 海賊ラッフルズ / 底の黄金 / バスカーヴィルの犬 / リンクスの殺人事件 / グリイン家慘殺事件 / シシリアの貴族 / 二輪馬車の秘密 / 月長石 / スミルノ博士の日記

名作探偵
名著普及版・新刊二冊!!
モーリス・ルブラン ドロテ
ウイリアムス 謎の短刀
★大好評の既刊十二冊★
虎の牙 / 古城の秘密 / 百萬の寶 / 呪の探偵 / 名のない怪 / 呪のムサ / 地下の實 / 夜の石 / 八點鐘 / 黄金
各冊八十錢

七段 瀬越憲作著
打込の筋と手段 實戰應用
一圓六十錢

米穀搗精制限令
十二月一日より施行

【東京二十六日發本社特電】國家總動員法に基く節米對策としての米穀搗精等制限令及び農林省令米穀搗精制限規則は既報の如く二十五日公布内地は十二月一日より朝鮮、臺灣、樺太及び南洋は十二月十一日より施行されることとなつた、しかして玄米の重量に對する搗上り米の重量割合は九割四分と規定され酒類、麥酒醸造用、採種用、工業用に供する以外の米穀の搗精は本勅令適用範圍より除外されることに決定したが、病人用、輸出用其他特別の事由ある場合の除外例については近く農林省令を以て告示することとなつてゐる、米穀搗精制限令及び同施行規則要綱は左の如くである

米穀搗精等制限令

第一條 國家總動員法（昭和十三年勅令第三百十七號に於て依る場合を含む以下同じ）第八條の規定に基く米穀の搗精又は同法第九條の規定に基く小麥其の他の米穀以外の穀類及穀粉の輸出の制限は本令の定むる所に依る

前項に於て酒類及麥酒とは内地に在りては酒造税法及麥酒税法の適用を受くる酒類、朝鮮に在りては酒税令の適用を受くる酒類にして朝…

第二條 米穀に關し米穀の搗精を爲さんとする者は玄米の重量に對する搗上り米の重量の割合が農林省令の定むる割合を下らざる限度に於て米穀の搗精を爲すべし

但し農林省令の定むる特別の事由に依り地方長官の許可を受けたる場合は此の限りに在らず

第三條 酒類又は麥酒を製造する者は其の製造石數に關し大藏省令の定むる限度を超えて酒類又は麥酒を製造することを得ず、但し大藏省令の定むる特別の事由…

第四條 …たる場合は此の限りに在らず

第五條 大藏大臣、農林大臣、地方長官、稅務署長は本令施行の爲必要ありと認むるときは國家總動員法第三十一條の規定に依り第一條乃至第四條の規定に依る制限に關し必要なる報告を徵し又は當該官吏をして事務所、營業所、倉庫其の他の場所に臨檢し業務の狀況若は帳簿書類其の他の物件を檢査せしむることを得

前項の規定に依り當該官吏をして臨檢檢査せしめる場合に於ては其の身分を示す證票を携帶せしむべし

第六條 本令は朝鮮、臺灣、樺太及南洋群島に之を施行す但し酒類及麥酒の製造の制限に關する規定は朝鮮には之を適用せず

第七條 本令は内地に在りては昭和十四年十二月一日より、朝鮮、臺灣、樺太及南洋群島に在りては昭和十四年十二月十一日より之を施行す但し酒類及麥酒の製造の制限に關する規定の施行期日は別に之を定む

米穀搗精制限規定

第一條 米穀搗精等制限令第二條の割合は九割四分とす

第二條 左に掲ぐる場合に於ては地方長官は米穀搗精等制限令第二條但書の許可を爲すことを得

一、酒類又は麥酒の製造の用に供する爲米穀の搗精を爲すとき

二、醬油の製造の用に供する爲米穀の搗精を爲すとき

三、試驗の用に供する爲米穀の搗精を爲すとき

四、其の他農林大臣の別に定むる事由あるとき

第三條 米穀搗精等制限令第二條但書の許可を受けんとする者は左に掲ぐる事項を記載したる申請書を地方長官に提出すべし

一、搗精せんとする米穀の數量

二、玄米の重量に對する搗上り米の重量の割合

三、搗精したる米穀の用途其の他許可を受けんとする事由

四、搗精の時期及場所

地方長官は前項の申請書の外必要と認むる書類の提出を命ずることを得

第四條 米穀搗精等制限令第二條但書の許可を受けたる者は第一項第二號に掲ぐる米穀を前項の用途以外に使用せんとするときは當該地方長官の許可を受くべし

米穀局の米增產計畫
來年度には更に五十萬石を增產
三十日全島作付割當會議開催

總督府に於ては十五米穀年度（十四年二期米及び十五年一期米）に於て既定の增產計畫の外に臨時に五十万石の增產を實施することとなり十四年二期米に於ては米作面積の增加により未曾有の增產を擧げたが、肥料の配給減、作付遲れ等のため甲當收量は却つて低下し豫定の增產額に比し十四万石の不足を來した、そこでこの不足數量は十五年一期米に於て補ふため作付面積の擴張並に甲當收量の增進によつて追加增產をなすこととなつた、依つて米穀局では卅日午前十時より台北市臨時會議室に各州郡米穀關係官を招集し各州廳に對し十五年一期米の作付割當を行ふこととなつた

島内連絡運輸協議會
昨日臺北市鐵道ホテルにて開く

鐵道部主催の第四回島内連絡運輸協議會は二十八日午前十時から台北市鐵道ホテルで開催された、出席者は鐵道部から酒谷長以下二十八名會社側は鈴木、製糖會社、鹽業各社、大阪商船等十二社、三十四名合計六十二名、先づ鐵道部長の開會の辭に次で酒谷長は時局に對處して交通運輸の使命が倍加されつゝあるが輸送力の强化を計劃してゐる次第であるから關係者側に於ても一段の努力を致して止まない次第であると挨拶を述べ、次に丸岡部長推されて議長席につき事務報告あり前回決議事項の經過報告があり終つて開議の審議に入り

第一問 特別輸送に對し運賃割引の設定…

第二問 …可決

第三問 …審議に於て研究

第四問 内地連絡運輸…延長の件（會社提出）…たし

特別割引の切符發行方を前例に於ても實施し得るやう改正せられたし

第十八問 東部線に於ける貨物取扱の繁雜を中止の件（鐵道部提出）

第十八問 社線局線との歩み寄りで二千二時間と十六時間に改正社線局線乘入れ停車時間を短縮して次に打合事項二十二件、希望事項五件を審議して午後五時半閉會となつた

石炭の配給制限說
臺灣工業協會が陳情

石炭不足對策として内地に於ては平和産業に對する配給は極度に制限し專ら軍需産業並に生産力擴充關係産業に對する配給に重點を置きつゝあるが、本島に於ても近く内地同樣に平和産業に對する石炭配給を極度制限されんとする情勢にある、斯くては漸くその緒に付かんとしつゝある台灣工業化を甚しく阻害することとなる依て台灣工業協會ではこの程理事長林安繁氏の名を以て府殖產局長宛左の如き陳情書を提出し善處方を要望した

最近石炭不足により島内平和產業方面にも石炭の使用量を幾分節減されると聞いてゐるが、斯くては吾國の工業化促進に支障あるを以て本島工業用石炭の配給には特に考慮されたい

日糖の新發展計畫
大林は次期より白糖化
北港は鹽分地帶を開拓

大日本製糖では臺灣製糖を合併し昭和の新式工場四個所、赤崎工場三ケ所（内竹子岡山の一ケ所は昭和時代に他へ賃貸し）その手中に收めたが、新式工場の内南投は前期より耕地白糖工場となり、三崁店は今期より耕地白糖を製造することになつてゐる、之に日糖在來の白糖工場である虎尾第二を合せて耕地白糖工場は五ケ所より四個所となるわけであるが、同社は既に數年前から耕地白糖の將來性を認めて比較的供給力のない内地の精糖工場を新式耕地工場にする方針を採り歴史の古い大林工場を閉鎖し土地在來の工場へ移管し他の工場の改造施した、最近内地の供給制限を受けた三工場は石炭の供給制限を受け之が爲め耕地白糖の改造に著手せん考慮もあつたが、兎に角同社の製糖能力は特に五八萬石に達し、國內消費量のブロック内に於ける需給に十分應じ得る程度にある

躍進せる內地產米
生產增より消費が更に激增
日滿支の米生產力（一）

日滿支を通ずる食糧生產ことに米の生產力擴充は今や國策の前面に押し出されて來たが、この戰時食糧政策の基礎たる現在に於ける生產力は、如何なる歷史性をもつて、どんな段階に至したであらうか

◇…先づ 內地に於ける米の生產力關係を顧ると、米の作付反別は累年增加の跡を示したとはいへ、昭和七年の三百二十五万七千町步を頂點として爾後漸減してゐる。因みに明治十五年を一〇〇とする指數に於て、最近は一二六になつてゐるところに至る。一方收穫高を見ると、昭和十一年の六千七百二十四万石を頂點とし、明治十五年の三千六十九万石を一〇〇とする指數に於て昭和十一年は二一九の高指數を記錄してゐる、換言すれば

◇…作付 面積は二割四分しか增加しないのに、その收穫高は十一割九分の激增を示し、生產力の增大は著しきものがある。これを反當收穫高に就いて觀ると、明治十五年當時は、水陸稻を平均して一石一斗九升であつたものが昭和十一年には二石四斗七升六分の激增を示した。この生產力の增大が、遂に既作制度と云ふ珍現象を出現して、減反策まで飛び出す騷ぎとなり、昭和十一年の既作の結果、米穀自治管理法が成立して過剩米の處置に國家的施設となつた。しかし、米を作る農家の側から觀ると、米を作つても引合はぬ經濟性に追び込まれたのであるから結構どころか、石平均十八円六〇（昭和六年）にまで落ち込んだ

◇…米價 を二十円台にまで維持する保護政策を要望するには果然生產力の過剩ではなかつた、さて、かうした米の生產力を示す傾向を保持してこの事變に入つたわけであるが、昭和の生產統計は、勞力の不足、肥料の不足で生產力の進展は何一つ望めないにも拘らず、次表の如く、三年續きの豐作を謳歌したわけである

年次	作付面積	收穫高	反當收穫
	千町	千石	石
昭和十年	三、一八八	五七、四五七	一、八〇〇
同十一年	三、一九四	六七、三四〇	二、一〇八
同十二年	三、一九五	六六、三二〇	二、〇七五
同十三年	三、一八四	六五、八六九	二、〇六八
同十四年	[illegible]	[illegible]	[illegible]

次に右の如き生產力の發展を背景とした消費はどうかと云ふと

◇…消費 は人口の增加と共に年々上昇し生產を遙かに上廻つて、內地だけの生產では間に合はぬ程である。大正元年に消費量は五千四百三十二万石であつたが、大正十年から大正十五年までに六千五百万石、昭和二年から七年までは六千八百万石の間を往來し、昭和二年に六千八百万石になった、昭和二年以後は大體二千四百万石台の消費量で、昭和十一年からは逐年增加し、昭和十三年（米穀年度）は遂に八千万石を突破し更に十二年（米穀年度）には一億石を突破した。この事變中に生產量は增加しなかつた。それが毎年增加して、昭和十一年以降人口及び不况で約二百万石の增加があつた時は經濟人合計約二百万石に達する消費をカバーし切ずに、約六百万石の過剩米を以て、內地に於ける米の生產力は世界一の躍進を示してゐるが、その生產力を以てしても殆ど消費を賄ひ切れない状態に這入つたと云ふのが今日までの傾向である

◇…この 移入米の第一次欲しい狀態の反動として新米の…つたが、昭和十年度以來生產…は、…米穀の…、…の…消費…しては、…經濟…は台灣米に…って…ある

臺銀支店長會議

臺灣銀行では二十七、八兩日に亘り島內各地支店長を招集、新任の…氏が當選就任した

郵船總會
七分据置 年一分を承認

【東京二十八日發同盟】郵船では二十八日株主總會を開催既報の當期利益金處分案（配當據置年七分、特別年一分）を承認同時に任期滿了に伴ふ重役改選の結果前社長大谷登が就任した

臺灣米庫利用組合
臨時總會で對策附議

米穀專賣實施により米庫はその事業內容に變革が加へられ將來經營の配給業務に屬する事が期待されてゐる、組合としても時局に對應して業務の刷新を圖らねばならないとて米庫利用組合では全島のトップを切り二十八日午後三時二十分より台北市江山樓に於て臨時總會を開き爲替管理法の件その他を附議した、組員四百十名中九十二名出席

一、信用組合事業新設の件

一、右に伴ふ定款變更の件

一、借入金最高限度（五十万円の件）

一、一組合員に對する貸付金最高限度（一万五千円）の件

一、移出米收用事務委託に關する件

一、利用料徵收方法變更の件は當局案を原案通り可決し、臨時組合員總會は午後五時二十五分散會した

管理米の內地向け
第三回輸送十五萬袋

總督府米穀局では管理米第三回內地輸送數量を豫定計十五萬袋と決定、船積は左の通り定めた、これで第一回以來の內地向輸送總計は四十二万三千袋となつた

▲たるしま丸（商船）名古屋揚一万袋を積み二十四日基隆發

▲淡路丸（商船）門司揚二万袋を積み二十七日基隆發

▲第二東洋丸（商船）名古屋揚一万袋を積み二十六日高雄發

▲門司丸（郵船）大阪揚三万袋を積み二十六日基隆發

▲新宮丸（郵船）門司揚二万袋を積み十二月一日高雄發

▲あるぜんちな丸下關揚一万袋を積み十二月一日基隆發

玄米、丸糯納入成績
臺中州が斷然優位

【臺中電話】米穀局の玄米買上げに對する州別納入成績は左の如くで臺中州は斷然優位にある、これは全く州民の理解ある協力の結果であるが、台中州としては生產量に比して最も優秀なる成績を示したもので地方當局の苦心も讀み取れるものとして注目されてゐる

州別	玄米	丸糯	納入
[illegible]	[illegible]	[illegible]	[illegible]

中小商工業の轉業
重工業へ再編成
九月末迄の實績

中小商工業者の轉業資金については、政府より一千万円の預金部融資が實施されてゐるが、工業組合或は商業組合を通し集團的な轉業資金の貸付を行つてゐる、商工組合中央金庫の實績を見ると九月末現在に於て融資金の申込は二百六十二口、千四百十二万円であり、これに對して金庫が貸出の承諾をなしたのは百九十一口、千百八十三万円で、その內容は次の如くである

[illegible]

鹽糖總會
九分配當可決

【東京廿八日發本社特電】鹽水港製糖の第五十五回株主總會は二十八日午前十時より丸の內工業俱樂部に開催、前期利益金處分案を原案通り可決、任期滿了取締役植村…氏重任、…氏は監査役に就任し十一時散會した

本株、平野商號重役への引合せ等々種々協議打合せをなした

內外商況欄
（廿八日）

米界餘聞

【大阪二十八日發本社特電】…

米界雜觀

【大阪二十八日…】…

株式
投物一巡突込警戒
底堅く新東引戻す

兜町前場況 【東京二十八日發同盟】…

兜町後場況 …

東京短期後場

大阪短期後場

大阪重要商品
【二十八日本社特電】

大阪正米標準値
【二十八日本社特電】

絲況
大阪棉花後場

北濱展望

財界株界

砂糖生產制限
を米國は撤廢

【ワシントン二十七日發同盟】アメリカ農務省は十一月二十七日一九四〇年のアメリカ本國に於ける生產制限を撤廢的に撤廢することに決定した旨二十七日發表した

島內現株相場

[illegible]

當選御禮
羅東街協議會員
盧淋榮 陳錫欽 劉森鬆 中川正夫 中野猛治 江天培 胡槐德 許木生

十二月壹日・貳日・參日 嘉義秋競馬 臺南州畜產會

大阪商船 出帆 臺灣 / 日本郵船 出帆 基隆 / 辰馬汽船 出帆 / 大連汽船 出帆 基隆

姓名學 運命鑑定 開運指導 堀澤天久堂

ほまれ味噌 何はなくとも朝は味噌汁

ヤルマ 八丁味噌 本場 岡崎市 大田本家 粉末罐詰あります

世界馳名 九一四內服新藥 梅毒風濕骨痛リウマチス特効 台北市永樂町 神農氏大藥房

珍菓 メロー 誰方樣にも喜ばれるお土產物 元祖メロー商闇

台灣名產內地みやけ 東陽製菓部 台北市京町 電話二一六四三番

春光電機商會

電話 電燈 電力 器具材料 請負工事 南工商會

御不用品 高價買入 古物商 高橋商店 台北市新起町二丁目 電話四〇七四番

おいしい ヒカル饅頭 太平町支店 電二九〇七

銘酒 月桂冠 納入代理 西村商會 電二一〇八一番

名物 メロー 太平町支店 電二九〇七

御案內 秋蒔タネ新荷着 榮町 電話二〇五二番 石黑商會

古本高價買入 古本の專門店 野田書房 台北 兒玉町

菊正宗 代理店 台北 藤田商店

ロケットの將來 (上)

兵器としての可能性の問題

ヒトラー總統が屢々口にする祕密の"新兵器"は如何なるものか、今次の歐洲大戰に於ては第一次大戰のタンクにまさる新奇な新しい兵器が現はれるのではないかと各方面から期待されてゐるにも拘らず今のところそれらしい兵器は現はれない。殺人光線やウラン原子應用の核爆裂エネルギー砲等とまでゆかないまでも、唯一つ、これならと思はれるのはロケットによる長距離爆撃である。以下に紹介するのはアメリカ有數の科學ジャーナリスト・フランク・ソーン博士のロケットに對する考察である

都市といへば現代文化の中心に世界でも比較的文化の進んだ部分を指すが、今やあらゆる都市は明日にも戰爭の渦中に投ぜられて恐るべきTNTガスや燒夷彈をバラ撒くのではないかと、迫り來る敵機の前に小さくなつてゐる現狀である。從來兵器は漸次に增大する一種の兵器の如く、數トンの爆彈を積む飛行機となりつゝあり、近い將來には最後の新兵器ロケットに近い將來には殺人の機械となる…… 兵器學の發達した死の使者となるかも知れない。ここに許された可能性を考察するのである

長距離爆撃の問題

專門誌"陸軍兵器"でアメリカ陸軍兵器局のジェームズ・アール・ランドルフ少佐は現狀におけるロケットの軍事的可能性及び近い將來に期待しうべき用途について述べてゐる

ランドルフ少佐は現在でもロケットによる長距離爆撃は不可能でないとしてゐる

現在における技術の狀態として昔ドイツの長距離砲がパリーを七五マイル離れて砲擊したと同じ效果を收めしめることは決して困難ではなささうである。しかし

砲彈口徑の砲丸であれば相當長時分の飛行時間が必要でなければならないが、ロケットであれば一四吋の砲丸と同じものを飛ばすことができるに何ら問題もない。第一次大戰當時における長距離砲が當時の飛行機に比較して、どの程度優秀であつたかは疑問であるが、今日かかる出現は實際的事情とさほど相違ないのである

パリーを砲擊した長距離砲彈の口徑はわづか八吋そこそこであつた。重量も一七〇封度程度である。しかるにロケットは口徑一四吋、重量四トン近くの砲彈に匹敵するのである

かくの如き長距離爆擊用ロケットの可能到達距離は現存し得る如何なる大砲よりも大きい。理論的には少くとも大西洋を越えて、ベルリンからニューヨークを擊つことができる。但し、それほどの超ロケットは一發あたりのコストが非常に高く、また標的に命中せしめることの困難さも手傳つて、實際にはもつと制限された距離にしか使へない

七五哩でさへもドイツ軍はパリーを狙ふのに相當苦心して然も効果は少かつた。不正確の度合においてロケットも變るところはない

明日の脅威 寫眞は死と破壞の運搬者ロケットを兵器とした場合の想像圖である

雜誌紹介

▲時の美術(文展號)三井寺、秋、葛飾、月夜、村道、樹の下の子供、丘の子供達等文展出品の選や、文展の各種評を網羅した美術號(〇・三五東京市淀橋區柏木一ノ一一八日本新美術協會)

▲少年倶樂部(十一月號) われらの大地(山川惣治)兵隊子(吉川英治)サランガの冒險(南洋一郎)等の小說、太平洋戰域(海野十三)等の小說讀物や戰物のかくれた苦心、湧迎大行進曲湖畔(〇・五〇 東京市小石川區音羽町大日本雄辯會講談社)

明年度の米大統領戰は

【ワシントン發同盟】歐洲大戰の勃發が米年度の米國大統領選擧戰に於ける民主黨の地位を著しく有利にしたことは、一般に豫想されてゐる所であるが、ギャラップ輿論研究所が、去る十月十六日發表した統計はこれを如實に物語つてゐる、即ち

一、民主、共和兩黨中いづれが一九四〇年度大統領選擧戰に勝つか

△民主黨 六五%
△共和黨 三五%

一、兩黨中いづれの勝利を希望するか

△民主黨 五七%
△共和黨 四三%

これを約六ケ月前投票の過半數が共和黨の勝利を豫言した事實と對照すると戰爭が如何に米國民の心理に影響してゐるかが判るが更に興味があるのはこの大統領戰の豫想統計がルーズヴェルト政權の施政の成果に對する批判から漸次共和黨に有利となつたのが一轉して民主黨優勢に轉化したことである即ちギャラップ統計による大統領選擧戰豫想を時間的に列擧すれば左の通りである

	民主黨勝利を豫想する者	共和黨勝利を豫想する者
三七年一月	七〇%	三〇%
三七年九月	六九	三一
三八年四月	六〇	四〇
三八年十一月	五〇	五〇
三九年四月	四八	五二
三九年十月	六五	三五

ギャラップとは何をする男か

【ニューヨーク發同盟】ギャラップ米國輿論研究所と云へば、その自由を標榜してゐる米國人の信ずるところを知らない輿論の動向を手取り早く、然かも割合に正確に知らす唯一の機關として、この所米國政界の前景となつてゐるが、即ち米國輿論研究所とはどんなものか、研究所長ギャラップ氏とはどんな男か

所長のジョージ・ギャラップ氏はアイオワ州の生れ本年三八歳、ジョージア州立大學在學當時から統計に依る輿論調査に興味を持ち博士號を得た後もずつとこれを續けてゐたが、初めに主としてセントルイス・ポストデイスパッチ紙及びシカゴ・デイリー・ニュース紙のために讀者の興味調査を受け持つてゐた、次いでニューヨークに出で、ヤング・ラビカム廣告會社の仕事を手傳つてゐたが、這般にこれが發展して輿論研究所の設立となり、家居もニュージャージー州のプリンストンと知つたのである、既に一九三五年十月二十日今から四年前のことである、時恰もルーズベルト政權のニューディール政策が喧々囂々たる論議を捲き起した時分で、米國輿論は眞に何を欲してゐるかを知ることは米國政治家のみならず、米國市民一般も等しく欲してゐたところである、これがギャラップ研究所の今日の大をなした所以である。ギャラップの一番先きの輿論調査は「聯邦政府の救濟復興費は多過ぎるか少なすぎるか、適度か」といふ質問で、これには一般に多過ぎるとの答が壓倒的だつた、最新の調査は「歐洲大戰の交戰中何れが勝つを欲するか」との質問でこれには「聯合國」と答たのが壓倒的だつた

この四年間にギャラップ研究所が出した質問數は千餘件で、即ち一週四件の割合である。年支出額は一九三六年の大統領選擧の年で總額廿五万弗に上つたが、その大部分は調査依頼の新聞社から賄はれる。調査員は全國各地に散在しその數七百人に上つてゐる、全國から集まる調査票は獨逸た方法で分類される、即ちイエス・ノーに又投票者の收入說見、住地、年齢及び性別に依つてウエイトをつける、斯くてその結果は十日間で發表するといふ迅速さである。研究所創立四周年にギャラップ氏を訪へば、創業四ケ年の歷史を顧みて『最初の四年は最も困難だつた』と語つた

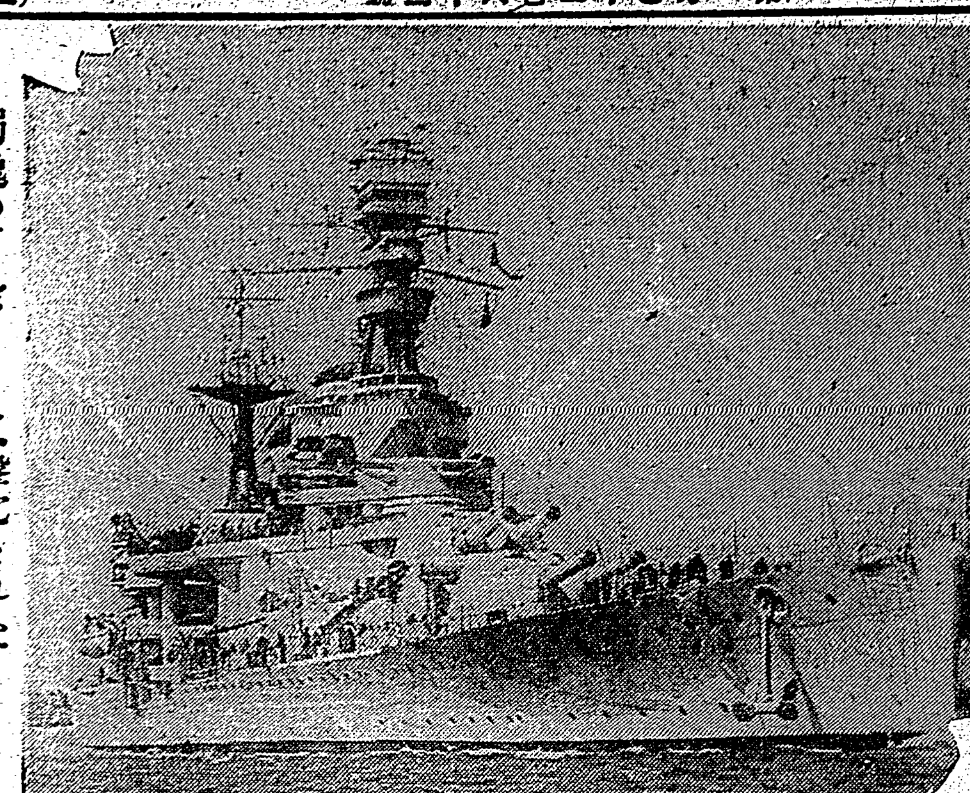

獨逸のUボートに擊沈された英國リパルス號

普通文官講義

小學・中女學校卒業後 **成功の最捷徑**

官界は今や少壯官吏不足の爲め有資格者はどしどし採用。小學・中學・女學校等の卒業生諸君は即刻本會に來り、官界入りの資格を作られよ。(本年度は十八歳の少女も普通試驗合格、直ちに道廳に採用された)

本會獨特 學校同樣の指導法

本會の指導方法は、世の所謂式なる〃講義録送り放し〃主義と斷然其の類を異にし、每月精鋭な正科講義錄を送付する外、之れと密接な關係ある機關雜誌を每月發行、誌上、模擬試驗、模擬試驗、卒業試驗、受驗作文等を課して、個々にその實力を試驗し、批判し、更に湯野會長自ら、高度の〃法律研究論文〃を課して之れを審査批判し、(第一回問題は偶然、本年度〃高文司法科〃國〃普文問題〃として實現、答案作成者に莫大な利益を與ふ)更に又、先輩著名會友司法官辯護士等交互に後進激勵の稿を寄せて特殊の指導誘掖を試み、綜合的に必至成功を期せしむ。

高文にも二會友合格

本會は年々高文合格者を續出してゐるが、此等合格者は何れも、少壯若手の司法官、辯護士として活躍してゐる。而して本年も亦、會友小笠原敬之、鈴木近治の兩君が高文司法科試驗に合格、輝かな首途についた。因に兩君は本會入會後數年ならずして見事高文征覇を實現した譯である。

今速成科に入會せば來春は臺灣普文悠々征服

臺灣總督府に於ては每年四月普通試驗を施行しますが、年々合格者の七、八割は本會會員で占め、而も優秀な成績者のみを出してゐます。諸君にして今直ぐ本會速成科に入會、直ちに準備を開始されましたら來春の臺灣普文には悠々合格の榮冠を獲られます。

女子普文合格記掲載 受驗新聞進呈

此の廣告により本新聞名を明記、本會内容見本を請求あれば、見本發送の數日後、十八歳で今夏の普通試驗に、日本最初の女子合格者たる榮冠を獲得した會員那須ミツ子嬢執筆〃受驗與想記〃全載の受驗新聞を一部宛無代進呈す。(部數限あり先着順進呈)

此際内容見本請求者には 講義内容見本 文官受驗界 二點進呈

此の際本新聞紙名記入見本請求者には、普文合格者の受驗記事滿載の「文官受驗界」を贈呈申し上げます。

東京市澁谷區明治神宮表參道(電話青山六四五五番) 日本通信大學法制學會

書道

能筆は成功の鍵

指導講師 吉田苞竹 高塚竹堂 松本芳翠 山野紅園 外諸先生

受驗にも就職にも能筆な人は何處でも歡迎されます……

各手本滿載雜誌贈呈

現代書道講習會 東京市澁谷區代田一ノ四

感冒・頭痛にソボリン

感冒の發熱・頭痛・頭重その他の疼痛……には少量でよく効き、副作用のない最新の鎭痛解熱劑ソボリンをおすゝめします。

最新の藥理を活用す

ソボリンが少量(一回僅か二錠)で優れた効果を現すのは、最新の藥理たる藥物相乘作用を活用して製してあるからで、その成分藥物の効力が非常に強化されて現れることによります。

安心して服める

ソボリンは、效き目が速いばかりでなく、惡寒や頭痛類にありがちな胃腸や心臟への副作用の心配がないから……御婦人・老人・お子様方も安心して服用でき、又胃腸の弱い人などに好適です。

効能 感冒、頭痛、歯痛、肩凝症、扁桃腺炎の疼痛、神經痛、月經痛、腰痛、船・車暈、結核性の發熱に

十錠(三十錢) 五十錠(一圓) 百錠(一圓五十錢)

製造發賣元 株式會社 武田長兵衞商店 大阪市道修町

關東代理店 東京 株式會社 小西新兵衞商店

△武田發賣品

89(1)754

世界地理

河出書房 内容見本呈進 東京市日本橋區通三丁目一 振替東京一〇八〇二 電話日本橋二七七七

推薦者
陸軍教授 秋岡武次郎
東京商科大學教授 佐藤弘
東京女子高師教授 飯本信之
京都帝大教授 文學博士 小牧實繁
陸軍教授 兵少佐 長谷川宇一
海軍大學校教授 海軍少佐 高瀬五郎
中央氣象臺長 理學博士 岡田武松
東京帝大教授 理學博士 加藤武夫
東大助教授 辻村太郎
東京文理大教授 田中啓爾
東京文理大教授 内田寛一

亞細亞諸民族の爲の世界地理 東京帝大名譽教授 理學博士 脇水鐵五郎

現下の國際情勢は眞に複雜微妙である。指導的地位を完全に遂行するためには十分の用意と實踐力を具有することが肝要である。各國、各地域の地と人とを先づ徹底的に理解し、夫々に恰適した統制ある指導方針を立てなければならない。しかし現在我が全國民にしてその用意が出來てゐるかどうか。この秋に當り『世界地理』十六卷が斯界の權威者を網羅して、我々日本人の世界地理として出版された事は單に我國の地理學界、教育學界の爲ばかりでなく、我等日本國民として、亞細亞民族のため慶賀に堪へないところである。この意味に於て、この機會に、この絶好の必讀書を敢て全國民に、否全亞細亞諸民族に推薦する次第である。

第一回配本 第六卷 外南洋 一 全國書店にあり

外南洋を含まない新東亞の建設は無意味である。内地はその地の本質を可及的闡明により國民の再認識を要請する。

地理的展望 東京高師教授 武見芳二 ／ ボルネオ 鹿野忠雄 ／ 地形・構造 一高教授 坪谷幸六 ／ セレベス 神戶高商教授 田中博 ／ 氣候 理學博士 岡田武松 ／ モルッカ諸島 奈良女高師教授 帷子二郎 ／ 生物 東北帝大助教授 田中館秀三 ／ 小スンダ 田中博 ／ スマトラ 臺灣總督府囑託 鹿野忠雄 ／ 比律賓 帷子二郎・武見芳二

責任編輯 東京文理大教授 石田龍次郎 東京高師教授 武見芳二 陸軍教授 渡邊光

全十六卷豫約募集 申込締切 十一月卅日

東亞篇・全十卷
第一卷 日本
第二卷 滿洲
第三卷 支那 I
第四卷 支那 II
第五卷 外南洋 II
第六卷 外南洋 I
第七卷 西比利亞
第八卷 印度・西亞
第九卷 濠洲・太平洋
第十卷 諸島・南極

歐洲篇・全四卷
第十一卷 總論・西歐
第十二卷 東歐・北歐
第十三卷 中歐・南歐
第十四卷 阿弗利加

亞米利加篇・全二卷
第十五卷 北米
第十六卷 ラテンアメリカ

【編纂の基準】現代人の世界觀的教養に資するために世界各國に亘つてその地理的本質を鮮明した國民地理學である。

【革新的形式】地理學を形式主義から奪つて眞の現代的方法を展開したこと、すなはち日本との關係において世界を把握し、積極的記述を排した國的表現との有機的な關係で記述してゐる。

【別册と月報】每卷約五十頁の別册を添附して統計索引を收めるほか月報によつて專門事項、時事問題の地理學的な說明を講座式に解說する。

▲全十六卷、豫約者のみに頒ちます ▲十一月より毎月一册宛配本 ▲菊判クロース裝平均四〇〇頁 ▲申込金一圓最終回分に充當 ▲昭和十四年十一月卅日締切 ▲每月拂三圓五十錢 ▲一時拂五十圓 ▲送料 每月拂市内六錢(地方)十二錢(外地)十錢 ▲一時拂(市内)九十六錢(地方)三圓五十錢(外地)四圓八十錢

講談社の繪本

お父さま、お母さま方にお願ひ申上げます

子供が一番喜ぶ繪本によつて子供を導いて行きたいとの、眞劍なる念願から、すでに百數十冊の繪本を世に送りましたが、今回さらに新しい繪本三冊を完成致しました

ぜひ共書店で實物を御らん下さい。畫家と筆者と編輯者が一體となり眞心をこめて作り上げた繪本で御座います(各冊五十錢 送料三錢)

荒鷲奮戰畫報 特別讀物 飛行機面白ばなし

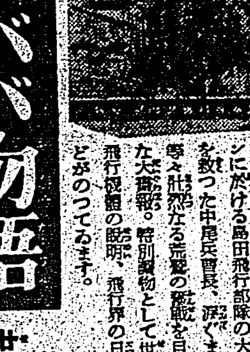

歐洲大戰に於ける島田飛行部隊の大奮戰、爆撃で壯烈な戰死を遂げた中尾兵曹長、涙ぐましい整備兵の活躍等々壯烈なる荒鷲の奮戰を目のあたり見るやうな大畫報。特別讀物として世界各國の軍用機、飛行機の說明、飛行界の日本人先驅者の話なども のつてゐます。

名作お伽噺 アリババ物語 特別讀物 世界お伽繪話

アラビアンナイトの中でも、代表的物語と言はれてゐるアリババ物語を、繪の大家が、全力をあげて描き上げた面白い冒險物語です。お子様方を夢の國、樂しい物語の島に遊ばせて下さい。特別讀物、世界お伽繪話には「コヨクバリギツネ」「おだてにのつた」「カヨシキヤウダイ」「ちびのしたてや」などがのつて居ります。

漫畫と銃後美談 明るい童畫と愉快な漫畫と美談

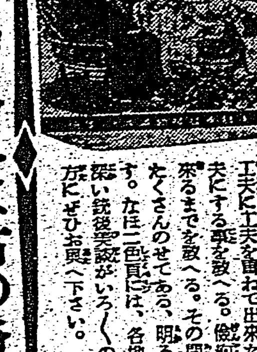

漫畫による子供の指導と言ふ事を念頭に置き工夫に工夫を重ねて出來た繪本です。身體を大切にする事を教へる。倹約を教へる。お米の出來るまでを教へる。その他に愉快明朗な漫畫をたくさんのせてある。明るく樂しい漫畫繪本です。なほ二色刷には、各地に實際にあつた感激深い銃後美談がいろいろのつてゐます。お子様方にぜひお與へ下さい。

講談社の繪本には右のほかお伽噺繪本、童話繪本、漫畫繪本、軍事繪本、偉人繪本、武勇繪本等々百數十冊出て居ります。全國有名書店にありますから御利用下さい。

東京 小石川 大日本雄辯會講談社 振替東京三九三〇

激流 (28)

久生十蘭 作
伊勢良夫 畫

落葉の記（三）

双葉の上り口で、アパートの差配のお婆さんが、惡言紛れの若い止宿人と立話をしてゐたが、幸子の姿を見ると、閑の悪さうな顔でむかふを向いてしまつた。
（何か、間違をしてゐたんだな）
敏感に、すぐさう覺つたが、顔色も動かさずに、
「ねえ、お婆さん。兄が死にましたのでね、お通夜だの、後片付けなどで四五日帰れまいと思ひますから、どうか、よろしくね」
「……今日明日中に、吉江良郎といふ女のひとが訪ねて來るはずですから、來ましたらこの手紙を渡してやつてください。お願ひしてよ」
お婆さんは、へいへい、と頷いてから、さて、何と言つたものだらうといつた風に口をもぐもぐさせて、
「ほんたうに、たいへんでしたわねえ。……わたし、今朝、新聞で讀みましてねえ、おつ魂消ちまつて……。さぞ、お力落しで……」
餘計なことだと思つて、返事もせずにサツサと靴を穿いて玄關の扉を押した。
双葉女學校の角を曲ると、四谷駅の陸橋で、風が白い土煙をあげてゐた。冬の入りがけによくある白々とした、肌寒い朝だつた。
幸子は、身體を曲げるやうにして陸橋を突つ切り、駅の賣店で「都新聞」といふ四頁新聞を買つた。社交界の醜聞や、花柳界の情事を好んで載せる有名な赤新聞だつた。
駅のそばの公衆電話で、商會へ電話を掛けると、主人の方代久武がもう來てゐて、自分で電話へ出て來た。
「兄が自殺しましてね、どうかみち、あたしひとりでやらなくてはならないのですから、四五日お休みさせていただきますわ」
久武は、無感動な声で、
「さうだつてねえ。聞いてゐたところなんだ」
と、いつて、急に、含み笑ひをし、
「何も、君が手を出すことはないだらう。教授にすつかりやらせたらいいぢやないか。それが、當然だよ」
あけすけな下司張つた調子が、グッと癪に觸つた。
「こんな時、そんな下卑な冗談は言はないでちやうだい」
久武は、はつは、と笑つて、
「まア、さう怒るなよ。……午後になつたら、おれもそつちへ行つてあげるが……」
懐さへあればつけ込んで來ようとする、中年男の図々しさには我慢ならなかつた。
「よしてちやうだい…兄の死體の前で、あなたなんかにお逢ひしたくないわ」
久武は、すこし眞面目な声になつて、
「君がお葬式万端をするのだとすると、金はどうするんだ、金は？」
拂ひをしたばかりのところだつたので、幸子は五六円の持合せしかなかつた。
「あたしだけでどうにかやつて見るつもりですから、放つといてください。兄のものでも賣り拂へば何とかなるでせう」
「そんな無茶なことを言つたつて仕様がない。どう手軽にやらうたつて、そんなもの位みで足りるわけはないんだから……」
面倒臭くなつて、ガシャンと受話器を掛けてしまつた。
見付の橋を渡つて、停留所に立つてゐると、すぐ三原橋行の電車がやつて來た。
座席の狭い隙間に無理矢理割り込むと、すぐ、新聞を擴げた。
「澁谷百貨店御前の御乱行、男女郎の支配人哀れな末路」といふどぎつい表題を三段抜きにして、雜貨部の賣子でしかなかつた兄が一躍支配人に抜擢された當時のことから書き出し、二人の放埒な生活をゾッとするやうな執拗な表現で微細に書き立て、この非常時に何たることぞ、野依教授悔死すべし、と結んであつた。

中性子の平行線放射
コーネル大學の實驗成功

コーネル大学物理学部において最近中性子放射に關して行はれた一實驗は、技術的に見て偉大な進歩を原子核物理の領域に齎し、物質の變化、人工放射能その他原子破壞術の研究する科学者陣に多大の援助を與へるものであるといはれてゐる
研究者はコーネル大学教授アール・エフ・ペーチャー博士と現在フロリダ大学に籍をおくデイ・シー・スワンソン博士で、兩氏が「フイジカル・レヴュー」誌に寄せた報告を見るに中性子發生裝置の周圍に水を以て厚い壁を作り、然るのち水中に管を通じて小さな孔を開け、中性子に一定の通路を與へる、之によつて中性子は明瞭な平行線放射を形成するといふのである
周知の如く中性子は全く電荷を有しないから、原子に接觸すれば容易にその内部に貫通して核を破壞するのであるが、それは理論の問題であつて現實的には放射線の一部分が僅に成功してゐたにすぎない
核物理学における實驗の大部分は見事に限定された粒子放射線を要求すること、あたかも分光学において限定された光線の放射を要求すると同様である、然るに未だ初歩の段階にある核物理学の多くの仕事は早期のためとはいひながら、はなはだ不十分でたとへば粗想なスリットを用ひなければならなかつた時代の分光学の初期の狀態に比較し得るやうな狀態であることは、核物理学の基本的重要性から見て遺憾至極の事としなければならなかつた
ペーチャー教授及びスワンソン博士の新しい放射技術も未だ眞の平行線を完全に作り出すところまでは行つてゐないが、しかしこれが從來に比較して多くの良好な結果を納め得るだらうといふことは斷言してもよいほどの仕事である

科學情報

アメリカの漫畫映畫製作所では自動記録式の分光度計を用ひて、登場人物の顔や衣裳の色がファストシーンからラストまで濃淡に狂ひを來さぬやうにしてゐる。
× ×
目下、グランド・クーリー・ダムに建設中の水力發電所は世界最大のもので、發電力一〇八、〇〇〇キロワット・アムペアである。

ラヂオ

朝
【七・一〇】朝の挨拶、ラヂオ體操
【七・三〇】朝の修養（仙台）産業戦士の錬成（六）遠藤忠雄
【七・五〇】朝の音樂（レコード）管絃樂「歌劇『ミニヨン』序曲」（トーマ作曲）ベルリン國立歌劇場管絃樂團
【八・〇〇】ニュース
【八・一〇】最近世界情勢（臺北）世界大戦前に於ける國際關係の展望（六）比司万太郎
【九・四五】家庭日科問答（臺北）一、シャツ反應に就て 二、歩き初めと入學前の子供の冬の洋裝
【一〇・〇〇】幼兒の時間（臺北）やさしい繪の描き方人形とマリ 後藤壽美子
【一〇・一五】家庭料理獻立（臺北第一高等女學校金村カネ案）（臺南のみ）（臺南長榮高等女學校家事科案）
【一一・〇〇】肉豚取引相場（臺北）日用品小賣値段、勝榮紹介事項（各局）
【一一・二〇】臨時官廳ニュース

晝
【一一・五九】正午の時報（東京）公示並告知事項 局報、午後の放送番組發表（各局）
【〇・一〇】晝間娯楽時間（レコード）ハワイ音樂…ホルボ二（モスマン作曲）ワエヒ・ワエヒ・オエ（カラマ作曲）カラマ四重奏團、アラモ行進曲、愛するホノルル…カラマとそのモアナ・ハワイアンズ、南の酒場・コハラマーチ…灰田晴彦とモアナ・グリークラブ、輕音樂ールムバ一九四〇（塚六郎作曲、灰田晴彦編曲）希望のリズム（平茂夫作曲）日本ビクターサロン・オーケストラ
【〇・四〇】ニュース
【一・〇〇】國民學校放送（初等科第二十四講）（臺北）臺北市永榮公學校小森克己
【一・四〇】ラヂオ體操
【三・〇〇】ニュース
【三・三〇】稲作ニュース
【五・三〇】ニュース
【五・五五】コドモのニュース（臺北）辛小學校（四年）諏訪雄
【六・〇〇】子供の時間（大阪）音樂劇（子供のテキスト二九頁）「鶯王より」（ヘシユーヴエルト作曲）大阪音樂劇研究會
【六・二〇】子供の新聞（東京）
【六・二五】講演（東京）ラヂオの話（三）受信機の選び方と聽取障害…百良哲
【六・四五】産業ニュース
【六・五五】カレント・トピックス（東京）

夜
【七・〇〇】子供の時間（臺北）物語—鐵砲中佐と小野友次郎の友情…拜志幸太郎
【七・二〇】ニュース
【七・三〇】國民歌謠（東京）旅愁（岩田九郎作詞、大中寅二作曲）指揮—關種子、ソプラノ—奥田智恵子、アルト—中尾ミ子、テナー—酒井弘、バス—村尾護郎、オルガン伴奏—大中寅二
—ドラマのター
【七・四〇】一、ひと目惚りぬ（金高悟作）あや子—岩崎三子、母—東山千榮子、兄—北澤彪、操—夏川靜江、健一—嵯峨旅一、演出—青山杉作他
【八・二〇】二、將軍暁に死す（本昭作）日川大將—進藤英太郎、梨岡副官—森英二郎、澤田要次縣人會代表—堺止夫他、演出—JOBK文藝課
【九・〇〇】三、汽車が來る（立岡領一作）小學校小使已之助—大矢市次郎、女房お作—吉田光枝、村の男熊さん、御者作次—南一郎、已之助の妹お力—竹河璧子、村長—高杉案他大勢、演出—關口次郎
【九・二九】九・四〇時報（東京）
【九・四一】時局講演（臺北）電力調整令施行に就て…遞信部電氣課長佐々木英一
【一〇・〇〇】國語ニュース
【一〇・二〇】放送局編輯ニュース、新聞社提供ニュース、公示並告知事項、局報、明日の放送番組發表（各局）
【一一・〇五】英語ニュース
【一一・二五】北京語ニュース
【一一・三五】廣東語ニュース
【一一・五〇】馬來語ニュース
【〇・〇五】閩南語ニュース

血行を整へると 見違へるほど若くなる

婦人の身體はちよつとした拍子で、血が狂ふと、そこからいろいろな障害が起ります。血行を整へるためには、有名な「中將湯」が賞揚されて居ります。これを服むと體内の各々の臓器に作用して、弱つてゐる細胞を賦活する役目を果します。わけても子宮の臓器に内部からはたらきかけて、血行を促すので月經はキチンと整ひ、婦人病はとりのぞかれます。身體も精神も落付いて來て、皮膚組織の榮養が富まり、お顏にもお肌にもスッキリ健康色があらはれて、大變に若く見られます。

中將湯

主效 めまひ 月經不順 ヒステリー 子宮病 こしけ 腰痛しびれ

（實）.55 1.00 2.00 3.00 5.00 10.00

本舗 津村順天堂
13—5B

慶大醫學部 皮膚科創製
ヒスタメント“B”

働くお手を美しく！
ヒビ、アカギレ、凍傷ほど、手先の仕事の能率を妨げるものはない。
殊に進行性指掌角皮症は、四季を通じて手指がワレ痛む難症で、X光線ホルモン注射でさへ治り難いことは周知の事實だ。
本劑は皮膚の美化や組織の淨化の推進力となる主藥ヒスタミンの比類ない藥理作用で、美事この難症を征服した本邦唯一の美手專門藥である。

【適應症】進行性指掌角皮症 方言（ニガムシ・コリムシ・ヘリカミ・ザヤクロ） ヒビ・アカギレ 凍傷・アレ症・濕疹

◇有名藥店にあり
試藥贈呈
寶製藥株式會社
B—28

卅萬分一 臺灣全圖
定價貳圓五拾錢 送料六錢
發行所 臺日商事課

强力 ルーベリ錠
淋疾 殺菌・鎭痛・消炎
化學療法劑中最も純粹度高きが故に内服後の殺菌偉力は實に快速鋭敏なり
二・〇〇 五・〇〇 一三・〇〇
各藥店にあり
大阪市東區南久太郎町 竹村製劑所

備へよ感冒に！
たんを袪り せきを止め のどを潤し こゑを良くす

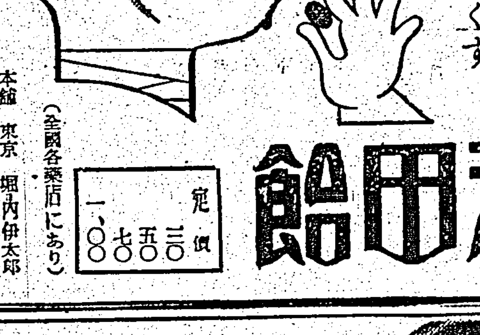

固形淺田飴
定價 三〇 五〇 七〇 一、〇〇
（全國各藥店にあり）
本舗 東京 堀内伊太郎

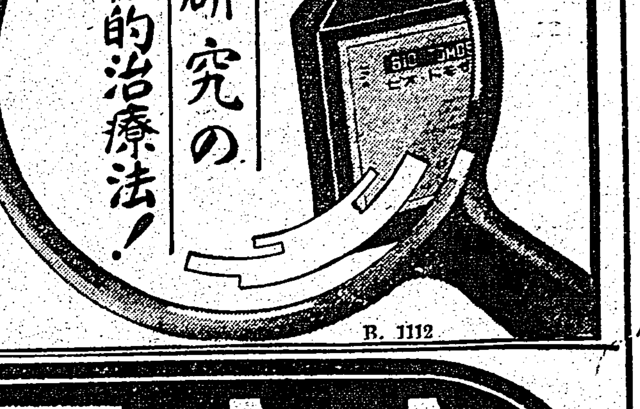

新研究の本格的治療法！

胃酸過多 胃潰瘍に

ビオ・トモサンとは從來の制酸劑、鎭痛劑等と異り、强力なる被覆吸着劑を主劑とし、一劑にて胃酸過多、胃潰瘍の病源を治療するを特長とす。すなはちその作用は……
一、被覆作用……胃酸過多、胃潰瘍の病源たる胃粘膜のカタル、糜爛、潰瘍面を被覆して異物の刺戟をさへぎりこれを健康粘膜に回復せしめ……
二、吸着作用……胃の分泌腺に收斂的に作用して酸の分泌を正常化し、さらに胃酸過多、胃潰瘍に最も害多き、胃中の過剰酸及び腐敗醱酵物を吸收す
故に胃酸過多、胃潰瘍の患者にビオ・トモサンを服用せしむれば、よく病源を治療して胸焦、呑酸、胃痛等の症狀を速やかに消退せしむるのみか、その快癒を本格的に促進するのである
因みにビオ・トモサンは、發賣早々、すでに帝國大學病院を始め、著名の胃腸病院にて賞用されつゝある。

製法特許
服用容易！ 價格低廉！
九〇錠入（約十日分）七〇錢
二七〇錠入（約一ヶ月分）一圓五〇錢
八〇〇錠入 三圓七〇錢
外に粉末あり
◇ビオ・トモサンは各地の藥店にあり。もし品切れの節は直接販賣元へ御注文、小爲替又は代金引換にて御註文あれ。（前金御注文は送料不要 郵券代用は一割増）

ビオ・トモサン
ビオ・トモサン 詳說書進呈
東京市日本橋區本町三ノ一
販賣元 友田合資會社
電話日本橋(24)
振替口座・東京一九三八
B. 1112

オオコンリオン
强力ビタミンAD 强性ホルモン 綜合劑

國家總動員 人的資源を充實して非常時局に備へよ
永井遞信大臣 頭山滿先生 激勵推奬
定價 一、五〇（四十五粒） 三、〇〇（一〇〇粒） 八、五〇（三〇〇粒） 一三、〇〇（五〇〇粒）
文獻贈呈

結核 虚弱體質 機能衰退 視力減退 性不能者

本劑一粒中の榮養價（ビタミンA.D）は卵十五個 牛乳三升に匹敵す

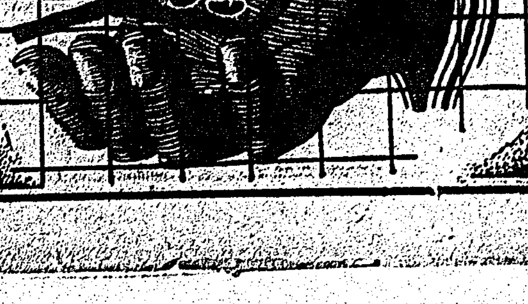

强腦强精・增血强壯

民族的悩みを一掃して常に元氣で明朗でハリキツタ最上の調子（コンディション）で活動する事は一家の幸福であり、國家の福祉である。それには效力を誇る最も合理的な强力榮養劑オオコンリオン並に婦人小兒用コンリオンの連用に依て抵抗力を體内に充實して明朗生活希望に向つて躍進せられよ。
▲更年期中年後の方は强力ヴイタミンA、Cと臓器ホルモンとの綜合になるオオコンリオンの愛用によつて益々元氣で明朗に……
▲體力の改善向上の出來る胎兒少年兒童は酸性土壤と米食習性との必然的の我國民體質に及ぼす二大缺陷を一掃にて補給促進せしたる强力ヴイタミンA、Dと有機カルシウムとの綜合劑コンリオンの愛用によつて國民體位の根本的改善向上を計られたし。

小學校奉仕品有

臺北市新起町一丁目 日本水産理研臺灣支所 電話六四六番
臺中市橘町一丁目十四番地 日本水産理研臺中營業所 電話四八七番
高雄市榮町一ノ四番地 日本水産理研高雄營業所 電話二五五番

有名藥店にあり
コンリオン定價 一円八十五錢 五円

コンリオン
姫産婦・小兒用

西螺に「街協」部落
第十保（百戸）からの全立候補者 七名が見事に榮冠獲得

【西螺電話】第一回總選擧に於ける民選街協議會員に一保から七名も立候補して全部當選した保が一ヶ所ある——台南州虎尾郡西螺街第十保からは此度の選擧戰に自立四名推薦三名計七名も出馬したが七名共目出度く榮冠を獲得したので保民を歓喜せしめた即ち最高點の陳通隆を始め新人の林中興、廖世城、楊文成、林文中、張江海、陳塘諸氏が堂々と當選し一保から七名の民選街協を出したのは全島の新記録ではないかと言はれてゐる、右に就き同保保正廖旺年氏を訪へば喜びを満面に浮かべて語る

今度の選擧に民選街協議會員十名の中我が保から七名も出馬してよくも全部凱歌を揚げたことは保民も非常に喜んでゐるそれのみならず現任街長並に組合長も同じ保に居住し且つ又四名も街協を出してゐるのは我が保の誇りとする處である云々

臺中州完納
見事な納税報國

【台中電話】台中州下の二十五日納期國税第四期分營業税、州税、特別營業税、市街庄特別税、戸税、目税は一般民の國民的自覺と相俟つて例に依り完納したこれに依り州下の納税は昨年來完納を續けて居る訳で當局を喜ばして居る

臺南州完納

【台南電話】台南州下の十四年度第四期分國税及州税の納税は指定期日の第一日を以て完納せられたることは一般國民の國民的自覺と當局の努力と相俟つたものと當局に於ても非常に喜んで居る

東石防空訓練

【朴子電話】東石郡では本島防空訓練を機會として二十八、九兩日に亘り郡下全般の防空訓練を實施し主として燈火管制、交通整理等の綜合的訓練を行つたが各防衛團員必死の活動と一絲亂れざる統制に依り非常な好成績を擧げた

高工新卒生
就職割當決定

【台南電話】台南高工來春卒業生六十三名は企業廳よりの割當に依り島内四十名、滿鮮内地十三名と夫々就職先も決定し大學志望者七名を除いた殘餘のものも目下就職先を選定中とあるが同校では業界の要望、技術者拂底を考慮し特に今年は十二月を以て授業を終了來年三月の卒業式を俟たずに一應送り出してほしいとの論もあるが右に就き若林校長は語る

早期卒業に就いては昨年あたりから當局の要望がありし本年はその積りでゐた、然し新興産業殊に重工業と云ふ非常時は恒久化し最早や平常時となつた今日この方面も平常化すべきだとの論もあり生徒自身の健康、學業の上からも相當無理があるやうで面白くないから來年は止めたいと思つてゐる

光星近く送局
時局惡用の一味

【台南電話】時局を惡用不逞の言辭を弄して五千餘円を騙取した新營郡後壁庄安溪寮九〇二番地楊助（三〇）の關係者として檢擧されて台南署に留置、嚴重取調べ中の市内錦町二ノ一八黃金藏外八名は近く送局される筈であるが…

會議所側より宮本、栗山正副會長以下係員出席、第一回物價委員會を開催、九・一八中古物件を是正すべく協定價格の決定方法に就き協議したが九・一八價格と商業界の取引實價とに鑑みて最高價格を算出し組合側物價委員と打合の上協定價格を決定の上來る十二月十日迄に會議所内物價委員會に提出することとなり當局官署側より夫々意見があつて同四時過ぎ散會した

國するに光波は樹と二階相當して例の官有地拂下げ問題に關しては直接事件には關係せざるも自分が如何にも來の鉄部である如く見せ掛け樹の行動を容易ならしめ樹の詐取した半分即ち二千五六百円を着服せしめたこと判明、又同人は常に軍服を着用して近郊の良民を釣り荒し斷々たる非難を浴びてゐたものである

彰化市青年團査閲

【彰化】彰化市青年團査閲は來る十二月一日午前九時から第一公學校運動場に於て執行する

國演文山郡代表

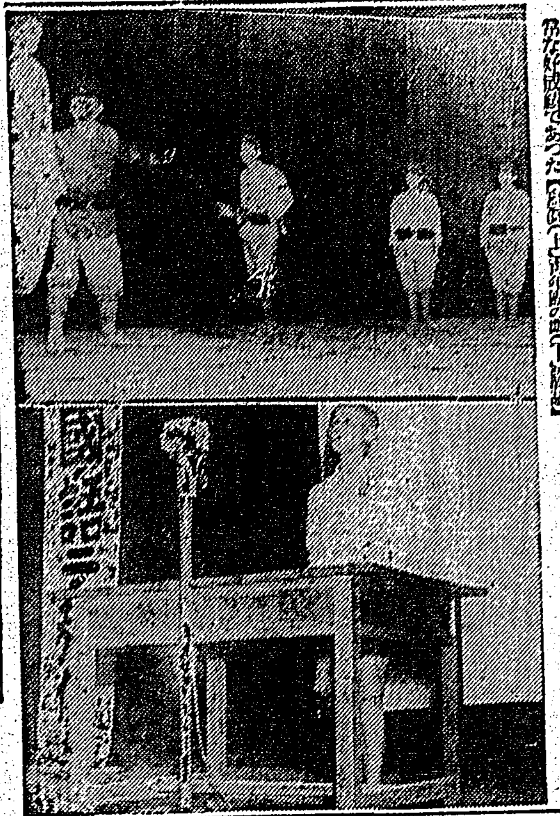

（寫眞上は…下は講演者）

總選擧美談かずく

【北斗電話】總選擧の際に於ける美談——台中州北斗街では今回の選擧に際し有權者六十四名が打つて一丸となり…

街各有權者より感謝されてゐる

選擧美談——台中州南投郡南投街に於ても第二回總選擧に幾多の美談を生み感激せしめてゐるが…

——◇——

【高雄電話】今次總選擧に於ける有權者の投票美談——高雄州旗山郡内門庄…七十四歳の老人で選擧當日…

——◇——

十歳以上の高齢者が二十歳位の孫に助けられて投票した者が數組あり此の赤誠あつて同街は州下でも有數な成績を擧げた

六百臺の大自轉車隊
防火宣傳に繰り出す

【高雄電話】高雄署では火事のシーズンが近附いたのでこれが防止策として來る十二月一日午前八時から市内の小公學校一万二千餘名に呼びかけ各校の先生から防火講話をなさしめ、又消防組及び壯丁團を動員し…

嘉義青年團査閲

【嘉義電話】嘉義青年團は二十八日午前十時より市川公學校校庭に於て川村知事査閲官となり…

農業國民學校
卒業式
式後寫生會を擧行

【台中電話】台中州立農業國民學校卒業式は去る二十七日…

ガソリン節約で
自動車は出動遠慮
十二月一日防火宣傳

【高雄電話】愈々火災の季節となつた——來る十二月一日の消火デーに高雄署では…

體位向上展
一日から臺中州で

【台中電話】台中州衛生課では…

國婦記念式
宜蘭で開催さる

【宜蘭電話】國防婦人會台北州支部宜蘭分會では…

マサバの凍死
四萬餘
布袋漁民は恐慌

【朴子電話】七八二ミリの高氣壓來襲に寒氣の影響を見て以來東石郡布袋庄の名物重目魚の凍死は四萬尾（二十八日迄）に上り被害甚大なるが…

防空の夜に賭博

【高雄電話】高雄市防空訓練の二十七日夜…

選擧費
タッタ二圓五十錢也

【虎尾電話】台南州虎尾郡西螺街民選街協議會員選擧に於て同街の第一區…

選擧費用？
戰後に好話題

【台中電話】台中州下の市街庄議員選擧後は今や選擧運動を繞る幾多の話題が專らの話題となつて…

嘉義中學校査閲

【嘉義電話】嘉義中學校昭和十四年度教練査閲は三十日午前九時半同校校庭に於て實施される事になつた

高雄市市葬
きのふ嚴修さる

【高雄電話】高雄市では二十八日午後四時から入船町公會堂に於て故佐々木水少佐（？）の市葬を營んだ…

佐々木少佐街葬

【竹東電話】…

花蓮郡防空演習

【花蓮港電話】花蓮港郡内の第三區防空演習は二十七、八の二日間に亙り…

屏東市も良好

屏東市に於ける國税及州税の納入状況は從來に見られない好成績で…

南夕佐赴任

【高雄電話】…

地藏尊開眼式

【竹南電話】…

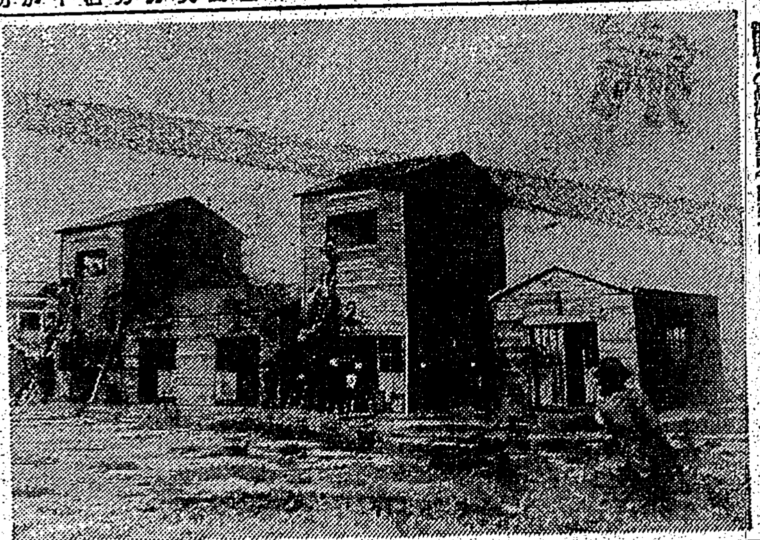

高雄防空演習（高雄電話）二十六日高雄市役所前廣場に於て實施された家庭防空群の活躍振り（高雄要塞司令部第六四八號許可濟）

一物價委員會
臺南商議所で開く

【台南電話】台南商工會議所では二十八日午後一時より同所會議室に州保安課、州市勤業課、專賣局…

馬事競技會
員林馬場で開く

【台中電話】台中州畜産會員林支會主催の第一回馬事競技會は二十九日午前十時員林馬場に於て開催されるが…

殺菌池活用されず
臺南市民惘々
時節柄當局の善處要望

【台南電話】台南市の保健衛生問題に對し…

北斗青年團査閲

「愛馬の日」の賞金献金
純眞な溪湖小學生・赤誠

無許可賴母子講處分

時局教育研究會

【台中電話】台中州主催第二回時局教育研究會は三十日午前九時から…

宜蘭防空訓練

【宜蘭電話】宜蘭郡では二十八日…

國語研究會

耳鼻疾患 大木耳鼻藥 効果本位で信用第一！ 各國藥店にあり （價格）二十錢・三十錢 五十錢・一円 東京 大木合名會社 大阪

萬なかだち 求職一件一回 其他一回 留名倍額

優秀技師 花蓮港
尋犬 ロードマン
店員
京染
シンガー
電話商品券買入
商品券債券電話
電話 旭屋
土地建物 旭屋

通俗醫學
注射藥と注射の常識　中井博松先生著

戰爭文學全集
全十五巻 豫約募集
皇紀二千六百年記念出版 「明治」「大正」「昭和」三代の輝しき戰爭文學の一大出版、子々孫々に傳ふ可き大全集 この感激！申込殺到
何故か
第一回、第二回配本既刊 書店で販賣中 定價各巻二圓三十錢 内容見本申込次第呈
潮文閣

糖尿病
新保德造商店

電機學校講義錄
高等・初等

てんかん（ヒキツケ）
癲癇・ヒステリー 中風・腦神經衰弱 腦貧血
「再發防止」に、此療法

急性慢性淋疾に
ピリパシン錠

今日、慣用される所謂化學療法劑もその多くは忌むべき副作用—例へば服用後の胃障害、嘔吐、發疹、神經炎などのため、その有効量を充分に驅使し得ない憾がある。

—然るに、ピリパシンに於てはその有効量に於て、連用するも何等の副作用を見ず、且つアゾ色素獨自の強力なる殺菌作用により、適切な防劑として適切であるのみならず、急性及び慢性淋疾に對しても、最高度の治効が期待される。

更に、ピリパシンの特長として諸家の推賞せらるゝは尿路粘膜の炎症に鎭靜的に作用し、出血又は疼痛を最少限に輕減しつゝ治療を進める點である。

一回量…一—二錠
錠劑…三〇錠…一圓六〇
〃…一〇〇錠…四圓五〇
大阪・東京 田邊商店

注射代用 内服殺菌劑

病症日誌

診斷

肋膜炎から
肺結核

注意 處置

油斷は禁物！

肋膜炎だからとて、病氣を輕視するのは最も禁物で、療養方法としても一般結核患者と同樣に、安靜大氣療法をつゞける一方、新劑わかもとにより、豐富な榮養を攝り、全身機能の强化と自然治癒力の闘發を圖らねばなりません。

肺患の四分の一は
肋膜炎から移行

結核と云へば不治の病かの樣に怖れ嫌ふ人も、肋膜炎の注意すべき點については、それほど認識を深めてゐない樣です。しかし、肋膜炎は乾性濕性共に、本態は結核性であり、肋膜炎に罹つた者でやがて肺結核になる患者が頗る多いのです。

その證據には、某療養所の統計によると、結核患者七百九十五名中肋膜炎を經過した者百八十名で、全體の約二十三％を占め而も肋膜から肺結核を發病したものは豫後も一般に不良で、この百八十名の患者中八十名の死亡者を出して居ります。

衰弱細胞に賦活して
治癒力を増强

新劑わかもとは、胃腸はじめ全身衰弱細胞に働いて機能を活潑にする十數種の酵素やホルモン性物質、及び全身榮養を佳良ならしめる脂肪、蛋白、アミノ酸、カルシウム等の榮養素や、その他リパーゼと言つて結核菌の被膜を溶解する成分、ヌクレインと言つて白血球を增殖する成分、新陳代謝を昂めるビタミンBと言つた樣な豐富な榮養成分を含み、その治療範圍の廣いこと、效果の卓越せること、從來頻出した結核治療劑に比し、遙に頭角を擢んでて居ります。

食慾不振や……
盜汗、微熱が解消

新劑わかもとにより、胃腸の强化と、榮養の充實が得られ、抵抗力が强まれば、當然體力、病菌の勢力が挫かれてきます。そして結核、肋膜炎に特有の微熱、盜汗等の症狀も解消し、食慾が進み、體重も一日毎に增加してきます。

かうなればしめたもので、肋膜炎の治癒はもとより、結核發病の危機を防ぎ、また既に結核と診斷された方も、著しく療養効果をあげ、治療を促進することが出來ます。

複合へーフエ菌劑

胃腸 榮養 (錠劑) わかもと

劃期的藥効の倍增

[illegible]

世界に輸出

藥價低廉

一日僅か數錢

廿五日量 一圓六十錢
八十三日量 五圓

東京芝公園 株式會社 わかもと本舗 榮養と育兒の會
電話芝代表(四三)一七一五・一七〇五番
振替東京一七〇〇五番

聖上陛下陸大へ行幸

天皇陛下には二十七日畏くも青山の陸軍大學校に行幸卒業式に臨御あらせられ更に還幸の御途次三宅坂の大本營陸軍部に御立寄り遊ばされた、御寫眞は大本營陸軍部行幸と陸軍大學行幸

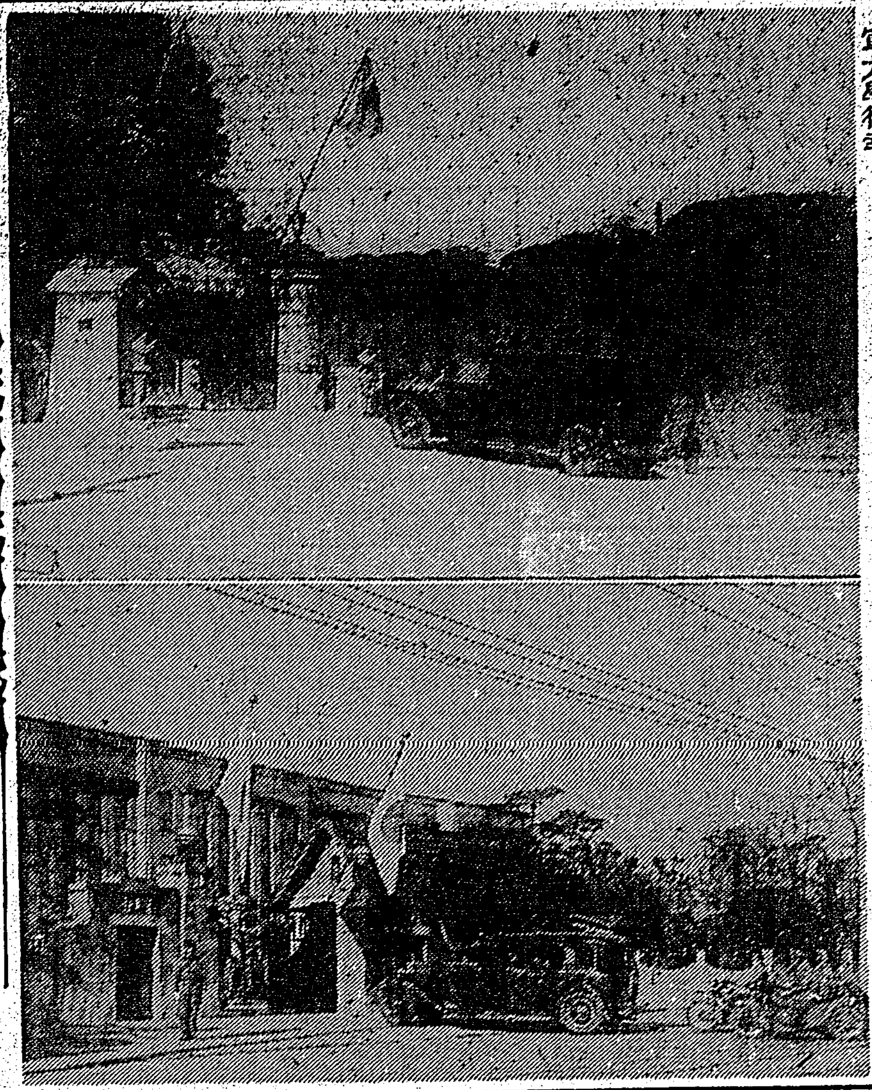

歳末も自肅調で

歳暮大賣出しの空騷ぎを廢止

經濟强調運動に邁進

台北州では北部國民精神總動員台北本部より發表された經濟强調運動の趣旨を體して十二月一日より大々的にこれが普及徹底を圖り以て銃後國民の一翼をなす經濟生活の安定に資すべく二十八日[illegible]

海軍の五校と横航の卒業式

聯合で擧行

[illegible]

所澤航空整備學校の卒業式

[illegible]

今年も擧つて前線へ新刊雜誌贈りませう

來月十五日が締切日！

今年も我らの〇〇部隊へ勇士に雜誌を贈りませう—台灣日日新報社では昨年一般から募集した雜誌二万六千二百冊および現金十二百円を募集し、雜誌十八日二千冊を贈入[illegible]

戰の深刻化につれ平和を叫ぶ中立國

危險を避けんと躍起

【ニューヨーク二十六日發本社特約電報】[illegible]

緊迫し

[illegible]

兩國の

[illegible]

指摘した

[illegible]

危險から

[illegible]

依るべ

[illegible]

進んで

[illegible]

手柄で

[illegible]

覆はれ

[illegible]

極めて

[illegible]

十錢にもギザ

純アルミ貨に轉身の型

【東京二十八日發同盟】五錢と十錢の補助貨が一錢と同様アルミニューム素材に轉身する[illegible]

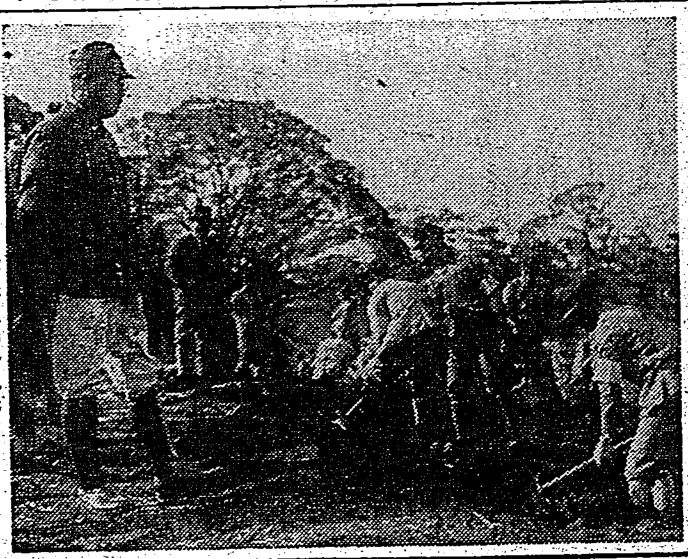

二荒伯奉公隊指導

東京市の宮城外苑整備事業に[illegible]

硬質グリース油の製造に凱歌上る

滿鐵技術研究所のヒット

【大連二十八日發同盟】昨年石炭液化と合成ゴム製造に成功した滿鐵では、今回更に硬質グリース油の製造を完成した、この硬質グリース油は機關車などの車軸の摩擦を防ぐ潤滑油で列車運轉上極めて必要なものであるが、從來アメリカ、スタンダードオイル會社以外には製造されず從つて滿鐵では年一百五十トン輸入してゐたものである、しかるに滿鐵技術研究所では昨年八月以來研究を重ね遂に輸入品に劣らぬ國產硬質グリース油製造に成功するに至つた、これは牛脂を主成分とし滿洲外二成分より成るもので[illegible]

ボリビヤから武官視察團

戰時下日本の軍需狀況を

【東京二十八日發同盟】南米のボリビア國から戰時下の日本を視察のため同國國防省仕入課長ロベルトオルモス工兵中佐を團長とする七名の武官視察團が三十日橫濱入港の南船サントス丸で來朝することになつた、[illegible]

防日廣東視察團員の寄臺日程

日本内地、滿鮮、北支各方面視察中の廣東視察團[illegible]一行は三十日入港の富士丸で來台し、左記の日程に依り島内各地を視察する事となつた
△三十日基隆入港、直ちに台北に入り午後七時より江山樓における台北州官民合同歡迎會に出席し同夜鐵道ホテル泊△十二月一日[illegible]

現地報告

戰時體制と國民生活

平常と違つた現實の悲喜劇

在伯林特置員　中西賢三（一）

戰爭勃發の直前に自家用自動車、トラック、バス等その他の徴發に編入すべき自動車は出來得る限り徴發された、それと同時にガソリンは軍の手で差し押えてしまつた、それのみならず壯健の運轉手には動員令が下つた、中には生死を共に生活して來た愛機と共に、軍に編入したものも相當の數があつた、日一日と伯林の街から自動車の姿が消えて行く、タクシーも三千台から五百台になつた、[illegible]

◇……◇

ガソリンは生活上緊急を要するものだけに制限附で切符制度の配給がある、[illegible]

◇……◇

[illegible]

關西は矢張り喰辛抱

物の國勢調査に現はれた數字

【東京二十八日發本社特電】去る八月一日施行された我が國は勿論世界でも始めてだらうと云ふ「物の國勢調査」の結果の一部大都市の店舗の種類と數だけが二十七日内閣統計局から發表された、[illegible]

淺野一等兵戰病死

[illegible]（寫眞は淺野一等兵）

刑事室に垂涎もの

台北市[illegible]

ジャパン、カナダの兩汽船

英本國で徵用し極東から姿を消す

【神戸二十八日發同盟】二十七日神戸某社入電に依ればカナダ太平洋汽船のエム・ジャパン號（二六、〇三〇噸）並にエム・カナダ號（二一、五一七噸）の二隻は今回イギリス本國政府より御用船として徵用された[illegible]

日泰の航空協定

[illegible]

内藤中將卒去

【東京二十八日發同盟】[illegible]

構内に矢場

頭圍驛の健康報國

[illegible]

テンプラ專務

前科四犯の强か者

[illegible]

後期納稅は好成績

臺北州下各市郡とも完納

[illegible]

醫學部で解剖體祭

[illegible]

菊地寬氏近く沖縄と臺灣へ

【那覇發本社特電】[illegible]

抜き荷專門の賊

【基隆電話】[illegible]

產婆資格合格者

[illegible]

ホルモン配合
クラブ歯磨
ムーリク養ブラク
日ヤケ止めに
アレ止めに

交通安全
草山－北投方面行バス
草山一七回往復北投八回
定期バス巴を御利用下さい

結婚十分前
メトロ特撰名畫！
歌ふ密使
本日より三日間毎日晝夜三回連續！
東寶國際館

けふの天氣

[illegible]

定期航空

[illegible]

給仕募集
臺灣日日新報社

神宮代表の座談會 (3)
臺灣は三流か
蹴球を語る臼井監督

渡邊 臼井さん蹴球の方で一つ…

臼井 私等は今度初めての參加でしたが果してどの程度まで戰ひ得るか殆ど見當がつかぬまゝ不安な氣持で臨んだのでした

組合せが發表されたのに依りますと選ばれてゐた三つの中の一つ關西學院蹴球部と合ひまして御承知の如く蹴球としては相當大きな開きで敗れたのであります、試合後に役員の批評を聞きますと「流節りではあるが見るべき點があり研究すれば伸びるチームである」と云ふことでまづこれをせめてもの慰めに來るべき大會に備へようと心に誓つた譯であります

今度の試合を全體から見まして先づ關東と朝鮮が一流と云ふ所、二流と見たのが關西學院蹴球部、四高、それに東北帝大ぐらゐなものであとは皆どんぐりの背比べと云ふ形でした、ですから初めの試合は大抵力に大きな開きがあつてどの試合も大人と子供の様な感じがしたのです、今度の試合の中で私が意氣と技倆がどこまで戰へるかと云ふのを見せられましたのは四高と全北海道との試合でした全北海道は相當技は上手なのですが意氣が足りない、四高の方は何と云ひますかガムシヤラで終始意氣で北海道を押へて勝つたのですが之等は全くハチ切れる様な元氣が技を壓倒した試合だつたと云へませう、參考になると思つたのは關東代表で出場した慶應チームで、慶應は御承知の通り日本一と自他共に許す強豪ですが、技倆の、試合振を見ますとどの試合もショートパス、ショートドリブル主義で終始してゐたのです、對手の朝鮮チームは技倆には反對にロングパス、ロングドリブルと云ふ行り方で終始してゐたのです、ところが此の決勝試合は三對零で朝鮮が慶應を破つたのですが之などは今後の練習法に一考を要する所があるのではないかと思はれました、オリムピック候補をズラリ列べた慶應が謂はば一團全チームにすぎない朝鮮にしてやられた因はどこにあるかと云へばショートパス、ショートドリブルと歐洲の戰法を鵜呑みにしてしまつた結果に外ならない、一方朝鮮は内地に盛はず東洋人に則した戰法を採つてゐた譯で私は初めからこれは必ず朝鮮が勝つと信じてゐたのでしたが、吾々の反省すべき點であると思ひます、さて私共台灣代表の實力ですが正直の所技術、意氣とも三流と云ふ所でせう

渡邊 何流まであるんです？

臼井 三流までですよ（笑聲）東京へ入る迄中台北商工と練習マッチをやつてこれを三對零で破つた時は彼地の人は吾々を恐いで「イヤ台灣は強い」と云つたのですがサテ大會へ出て見たらまだ／＼の感が深く、然しまア三流には入れ相だと云ふ所です

出席者
臺灣代表役員 村橋昌三
國上陸技監督 南部
硬式庭球主將 相良政進
軟式庭球主將 平峰四郎
同中學部主將
同女子部主將 佐藤デル子
蹴球監督 臼井安三
馬術選手 内田直幸
相撲監督 源本勝巳
排球主將 大村美代子
ホッケー監督
體育協會 堤本秀松
本社 佐藤治平 渡邊重雄

優勝旗を圍んで
宜蘭で庭球代表の祝勝會

明治神宮體育大會へ台灣より派遣の中等校軟式庭球選手は團體個人共優勝し殊に鶴軍（羅東出身、台北工業）宜（宜蘭）渡（同）の二名を宜蘭より出したので二十六日午後一時台灣協會の村橋監督、川上幹事、辛教コーチは前記鶴軍並に松永（一中）半崎（一中）の各選手を引率優勝旗を押立てながら來耳、宜蘭公學校コートで紅白の模範試合を行ひ終つてカフエー銀座で祝勝報告會を開き宜蘭、羅東兩郡守、佐藤州協以下官民五十餘名集つて祝杯を擧げた【寫眞は宜蘭公學校コートに於ける選手一行】

斗六公運動會【斗六電話】

斗六小學校運動會は二十六日開催すべき筈のところ雨天の爲來る十二月三日に開催することとに變更された

臺中州下小公兒童陸上大會

【台中電話】台中州下小公學校兒童陸上競技大會は二十六日午前九時から台中師範校庭に於て州下一千二百餘名の健兒參加の下に華々しく擧行された、この日朝來中部地方は烈風吹荒び本年始めての氣溫低下に拘らず健兒の意氣を双肩に各選手とも力躍ぶ應援團の聲援に相俟つて場内は興奮の坩堝と化し午後五時頃盛況裡に終了した

海外ニュース
接戰の獨羅蹴球戰

【ブカレスト發同盟】歐洲の動亂は無氣味な長期戰務に入り中立國に對する引き入れ工作は色々と手を變へ品を變へて行はれてゐるがこれもその一つの現れかどうかは別として十九日最もその去就を注目されてゐるルーマニア首都ブカレストでベルリン軍對ブカレスト代表軍との間に蹴球戰が二万の大觀衆を集めて盛大に行はれた、兩軍熱戰を交し前半無得點のシーソーゲームを經て移つた後半十七分ベルリン軍が貴重なゴールを擧げて結局一對〇でその勝利に歸したが、スタンドに仲よく居並んだルーマニア、スポーツ會長マイネスキュ氏とこの試合にわざ／＼出かけて來たドイツ體育長官チャンマー・オステイン氏の姿など事がスポーツとは云ひながら兎角色々の風評を投げかけた

本社主催 日本棋院 五八抜敗退碁戰

先 四段 高橋重行　四段 小泉重郎

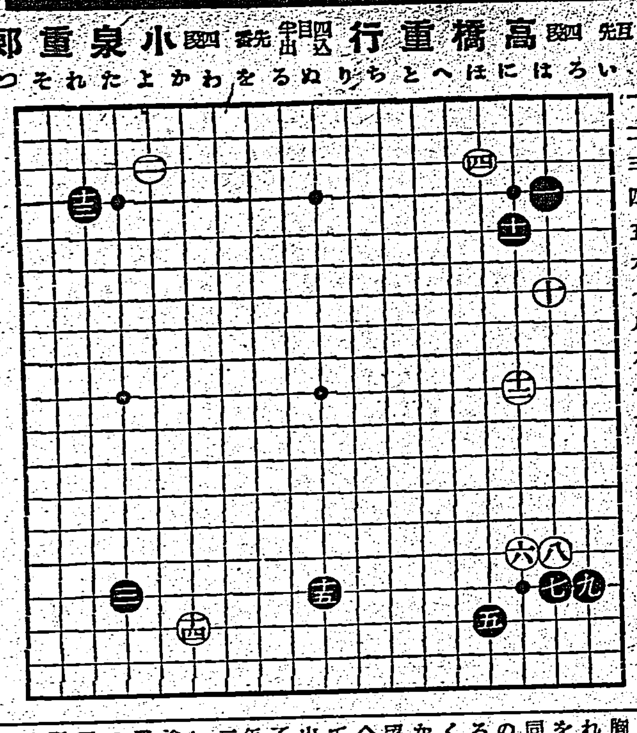

【第一局】
●一 は四 ○二 と三
●三 た一六 ○四 は三、3.6
●五 は一七 ○六 に一五 12
●七 は一六 ○八 は一五
●九 ろ一六 ○一〇 は七 1
●一一 に五 7 ○一二 に一〇 1
●一三 れ四 5 ○一四 か一七 8
●一五 ぬ一六 9
持時間各八時間 一分以内切捨
消費時間（白）〇、三二分（黒）〇、二六分

稀有の勝拔戰
人材を一堂の下に集めて
評解 七段 鈴木爲次郎

今回新に催された勝拔戰は、日本棋院大手合出場棋士中、四、五、六段の多くを一堂の下に集めた豪華なものであつて、この企圖の起ろは、スターシステムに依る現今新聞碁の弊を打破する處にあるのである

×

勝負に先立つて先陣を承る高橋、小泉兩四段を簡單に紹介する

◇本因坊秀哉名人の愛弟高橋四段は、十一歳にして早くも碁を覺え十六歳初段、二十歳二段、二十一歳三段、二十八歳四段に進み、本年正に三十三歳の其盛りである、君の碁の特徴は、非常に度胸が良い事であつて、他の棋士の到底及ばぬ處である、普通の者なら躊躇が割切れず決行を躊躇するやうな處でも、第一氣が其處に來れば度胸でズバリ／＼と打つて行く、これは場合に依り相手に非常に脅威を與へる、坊門の前田、村島等の同僚が高段の地位を獲得してゐるのに、君一人が四段に停まつて居るのは、あまりにも他に趣味を多く持つてゐる爲に研究を阻まれるからで、斯道に專心されん事を切望して止まぬ次第である

◇小泉四段は十四歳の當時、初めて碁石に興を覺え、十八歳の時栗山文吾三段の内弟子に入り、爾來不斷の努力に依り、入門後諸か二年にして入段し、二十二歳二段、二十三歳三段、二十五歳師匠を拔いて四段に進み、本年二十六歳前途有望の青年である

戰鬪力の旺盛な君の碁は四段中での白眉である、局部的に明るい一所謂手の讀みといふ點に於ては、專門家の中に於ても、屈指の者である

◇閑話休題……黒一以下白十四迄は別に取り立てて云ふ程の處はない

（講評）黒十五を敢へて否定する意味ではないが、これを普通の如く「た」ノ十四に受けてゐて惡いとは思はれない、黒がさう打たなかつたのは、白から參考圖の如く打たれるのを嫌つたらしいが、同圖が別に黒の不利と云ふ譯はない

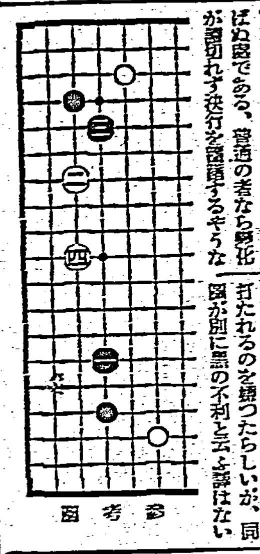

參考圖

堀部安兵衛 (107)
一龍齋貞山演　矢島健三畫

殉死（二）

さて、内藏助は立つてお貫物をお位牌の前に飾り、再び座に着き左右を見めてキッと見渡しまする と、右側の末座に十五六の少年が居りますから其れへ眼をつけて、

内「オオ、そなたは矢頭長助の倅右衛門七であつたな」

若年ながら行儀正しく、イザといはば他に後れず切腹なさんず覺悟にて控へて居た右衛門七、

右「ハハッ」

と頭を下げました。

内「右衛門七、是へ進め……」

と云はれて、其儘大石の前へ進み出でまする。

内「其方は何才であつたな」

右「十六歳に相成りまする」

内「ウム、其方は殉死の儀相成らん、内匠頭の家來は二十歳未滿の者まで、無理に死なしたとあつては、亡君へ對して如何にも恐れ入る……確か其方は老母があつた筈ぢや、只今より家に歸り母親に孝行を盡せよ、又後々へ生殘り、殿樣初め我々共の回向供養をいたしてくれなば、死に勝る忠義と申す者である、サア早く此場を立去れ」

右「御城代へ伺ひまするが、私は十六歳の若年故、殉死の儀は相叶いませんか」

内「如何にも若年にして殉死いたすと云ふ事は、他家の聞えにも如何、第一御本家へ聞えても穩かならん、依つて切腹の儀は相成らん」

右「然らば伺ひまするが、御城代のお側には御子息主税殿御着座でございますが、主税殿は當年十五歳、拙者よりは一ッ年下、然るに御城代の御子息は若年でも殉死が出來、身分輕き者では若年では殉死相叶はんと云ふのでござりまするか」

内「ウム」

右「主税殿お羨ましうござる、其所は御城代の御子息であるに依て拙者より年下でも殉死の儀お許しに相成り、殿樣お側に奉公も相叶へども、其は殉死の儀お許しに相成りません、何卒其許樣よりお父上に宜しくお願ひ下されたく、此右衛門七も冥途の殿樣へ御奉公出來まするやうお取成し下されたく偏にお願ひ上げ奉りまする」

と兩眼に涙を含め、誠心籠めた此一言に、主税も氣の毒に思ひ、

主「是は／＼お察し申します、然らば拙者より父上へ申入れませう……父上、お聞きの通り右衛門七は立派に覺悟いたして居りまする故、何卒殉死の儀お許し下し置かれたく……」

内「ウム、是は内藏助、近頃迷ひ入りをいたした、城代家老の倅ぢやとて十五歳の其方に殉死を許し、年増れる右衛門七を退けしは少しく依怙に流れた、僅かの時と云へど心亂さず飽まで公正の處置を取らねばならんこと、少しにても偏頗があつては宜しくない、然らば右衛門七ばかりでない、主税、其方も殉死は相叶はん、只今より宅へ歸り、吉千代、大三郎と共に何處へなりと退散いたせ」

と聞いて主税は大いに驚き當惑の有樣、此時、右衛門七は立つて主税の前に來り、

右「主税樣、私故にお父上の只今の御一言、誠にお氣の毒に存じます、併し若年者は若年同志とやら、此上は拙者の申す事をお聞き濟みに預りたい」

主「其方の申するとは如何なる儀であるか」

右「若年者は殉死相叶はんとならば詮ろうござらん、貴公と拙者と兩人刺し違へて相果て冥土の殿樣をいたさうではござらんか、泉下へ參り殿樣へお目通りいたし、御城代殿のお許しなき故、兩人差し違へて黄泉へ參りましてござると申上げたら、殿樣も、神妙に歸れといふ御意もござりますまい、如何で御座る貴公と拙者、冥途へ御供をいたさうではござらんか」

昭和生命
社長・金杉英五郎

健康向上に ハリバ

かぜ引かぬ… 抵抗力を培ふとき

向寒期です……工場でも、會社でも、家庭でも「かぜ引き」が次第に増えるときです………

それが原因で作業を休んだり、勞務の能率を減退するやうなことがないよう……向寒期の今から「かぜ」に對するからだの抵抗力を培ひ、惡化を防ぐことが大切です。それには今から…………

脂肪性の榮養を攝り…

殊に日ごろ腺病體質のか弱い人はハリバを連用してビタミンADを補給することです。

これにより、皮膚や粘膜の防壁が强化され、「かぜ引き」を豫防し同時にいろ／＼の病氣に侵されぬよう抵抗力を培ひます

健康向上の 榮養資源

ハリバは吾が國に於ける最大の榮養資源たる深海魚類の肝臟より特にビタミンADの濃厚な高單位肝油を小豆大の糖衣粒としたものです。一粒中A三六〇〇國際單位、D五〇〇國際單位を含有し欒に連用が出來ます。

なぜ單位が正しい？

ビタミンADの測定はハリバが最も誇とするところで最新最善の科學裝置（分光寫眞）を整備して單位の確保に萬全を期してをります

一日量

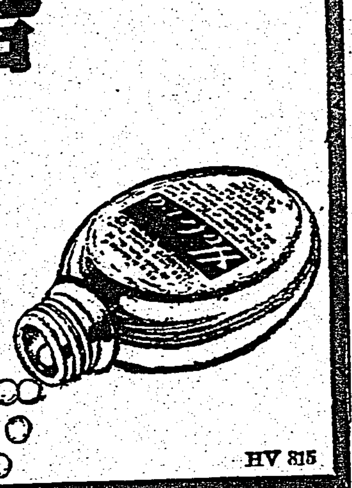

東京・大阪 田邊商店
百粒 二圓五十錢
五百粒 十一圓五十錢

HV 815

新發賣
專門新藥
齒槽膿漏には パラデント

ライオン齒磨本舖創製

齒槽膿漏の新治療法は

罹患齒齦に藥物を塗布して指先にてマッサーヂする事の必要を唱道してゐるので、パラデントは此の目的の爲に創製され、齒槽膿漏豫防治療に最も有效なる我社獨特の最新藥を配劑せるものである

詳細説明書進呈

ライオン齒磨本舖
株式會社小林商店
東京市本所區りまや番一丁目

P-13